申報

中華民國貳拾伍年
伍月貳拾伍日 星期壹
外埠四張半 本埠另加增刊二大張
售國幣四分五厘
第二萬二千六百五十三號

內政部登記證第一八八號
中宣部登記證第二十四號
本館地址 上海漢口路三百零九號 望平街口
本館電報掛號六〇七八
本館電話 九三二四五號 九三二四六號 九三二四七號 九三二四八號 轉接各辦事處
中華郵政特准掛號立券之報紙 寄送報紙總包

中一信託公司
資本 實收三百萬元
公積 積存四十八萬元

信託部 經理財產執行遺囑代理買賣及一切信託業務
銀行部 辦理各種存款放款貼現匯兌及一切銀行業務
儲蓄部 辦理活期定期存款另存整取整存零取存本取息打期活存儲蓄等一切儲蓄業務
保險部 經理水火險業務
證券部 代客買賣各種公債及股票
保管庫 出租保管箱代保管
倉庫 招攬寄貨地址北蘇州路九八八號

總公司 上海北京路二七〇號
虹口辦事處 北四川路八六〇號
西門辦事處 中華路一五五六號
西區辦事處 靜安寺路一一七〇號
漢口分公司 漢口江漢路一一〇號

附印踴躍 二次披露

中央國醫館理事
裘吉生先生主編
珍本醫書集成

▲仿古字版精印
精裝十四巨冊
原價國幣六十元
一次繳十七元
兩次繳十八元
（附印時交八元 出書時交十元）
七月底出書
（寄費一元二角）

附印額無多 餘額有限
額滿截止 附印請早

中醫條例頒佈後
研究國醫 日見衆多
國醫巨子 風起雲湧 從事探討
氣象爲之一新
本書披露 爲時不久 附印踴躍
良以
本本名貴 部部實用 售價低廉 機會難得
地面大 需要多
附印有限 勢難普及
額滿截止 附印請早
名貴醫書一百七十種 每種僅合一角六分
以前 數千元難覓
今以 數十元得之

（第二次披露定戶如下）

中山文化教育館 中央國醫館 正修中小學 志成圖書館 東南醫院 秀山縣立圖書館 長沙國醫專門學校 河東鹽務稽核分所 宣化師範附小 計政學院圖書館 重慶地方稅局圖書館 浙江省立圖書館 華西大學圖書館 梧州醫藥圖書館 廈門圖書館 萬縣公立圖書館 富陽中醫公會 廣東中醫學校 永興洋紙號 恆康號 啓紙印刷局 新生堂藥局 璧益商店 廣仁堂 趙仁義號 蕭瑞源布號 大公書局 大同書局 文明書局 文華書局 文瑞書局 文教書局 今古齋書局 中國醫藥書局 民智書局 玉愼堂書店 申報館推科 光華書局 四民書局 茂興書莊 信義書局 振東書局 振興書局 振新書局 益壽書局 海南書局 萃文書坊

豫郁文成記 開明書局 開志書局 啓明書局 淡光書局 郭新記書局 惜陰書局 敦生堂書局 喚民書局 復興書局 普育書局 軼凡書社 惠來書局 新新書社 新華書局 經史閣 愛國書局 漢文淵 聚珍堂書社 聚文書局 寶仁書局 新民公司 醉珍書局 學海堂 蘭州特約所 蘇新書局 寶華堂書局 體元齋書局 丁克安先生 丁仲慶先生 于藻先生 王君彥先生 王心遇先生 王致九先生 王仲南先生 王三一先生 王昌華先生 王耀五先生 王守義先生 王數榮先生 王完民先生 王金石先生 王治仁先生 王鐵生先生 王根源先生 王淵毅先生 王有年先生 毛達文先生 文天霖先生 方振先先生 仇約之先生 朱先茂先生 朱聚觀先生 左鼎亨先生 石龍泉先生 向仲堅先生 成文堂先生 仲志英先生 江懋功先生 江伯昭先生 伍仁甫先生 宋季眉先生

宋滌泉先生 何家瑜先生 何錫頤先生 何嘉濟先生 何昌衡先生 李鍾慶先生 李慶五先生 李明欽先生 李匯川先生 李鐵夫先生 李夢生先生 李沃鈿先生 李少游先生 李玉甫先生 李光先生 呂露承先生 呂厚齋先生 呂哲公先生 吳若安先生 吳琢之先生 吳昌穠先生 吳永注先生 吳濼民先生 吳榮增先生 吳金宏先生 吳霖霖先生 吳本倫先生 沈曉秋先生 沈根生先生 沈伯宏先生 阮翠澤先生 阮樟楓先生 武昌俊先生 汪仲清先生 汪良如先生 汪公玉先生 金信方先生 金鈺瑞先生 林曉玉先生 林光英先生 林桑先生 林國銘先生 林獻文先生 林鳴先生 林渠生先生 林海峯先生 范述國先生 范慶庭先生 周瑞庭先生 周孝達先生 周濟宸先生 周天鐸先生 周頂勳先生 周紹原先生 周華棟先生 周湘先生 周厚坤先生 周鳳藻先生 周成美先生 周志聖先生 易南坡先生 易鴻儒先生 金曉霞先生

金玉叶先生 金愼之先生 季昌頤先生 孟師九先生 姚大鏞先生 姚奇尉先生 姚仲良先生 姚眷奇先生 姚伯南先生 姚成典先生 馬文初先生 馬壽臣先生 胡劍華先生 胡介眉先生 胡書城先生 胡紹宗先生 胡華泰先生 胡海洲先生 夏度衡先生 夏鏡英先生 夏志敏先生 夏理彬先生 姜同朔先生 姜九皋先生 洪大猷先生 洪衍珉先生 郁景文先生 柴景江先生 柯和軒先生 孫大經先生 孫光宇先生 孫瑾光先生 孫弈先生 孫馥如先生 孫作民先生 孫忠漢先生 唐雲英先生 唐耀瑺先生 唐正余先生 席啓賠先生 殷遜琴先生 殷元恆先生 華志偉先生 高瑞亭先生 高仲叔先生 高仲升先生 徐仲緣先生 徐善城先生 徐光啓先生 徐穎儒先生 徐泗周先生 耿之龍先生 秦務滋先生 連又覺先生 梁英照先生 梁榆軒先生 梁隆天先生 倪邃璋先生 涂少甫先生 梅紘新先生 梅少先生 曾祕書先生 曾瑞樅先生 曾子光先生

曾義宇先生 曾雨亭先生 曾昭任先生 張鼎臣先生 張友常先生 張炎午先生 張祝三先生 張松年先生 張象中先生 張逢源先生 張不棠先生 張國安先生 張逸耘先生 張若舟先生 張茂庠先生 張載茲先生 張志英先生 張簡齋先生 張良才先生 張耀棡先生 曾神德先生 曹錦江先生 曹如哲先生 盛子美先生 陳師誠先生 陳灝先生 陳可臏先生 陳伯乾先生 陳伯達先生 陳阜之先生 陳漢年先生 陳梧生先生 陳邦武先生 陳瑩淵先生 陳福謨先生 陳幹華先生 陳宰儒先生 陳復原先生 陳石橋先生 陳福瑞先生 許深洋先生 許覺生先生 許錦源先生 馮俠文先生 馮潤生先生 馮福先生 馮錫瑜先生 黃時衡先生 黃志峯先生 黃俊民先生 黃秋磊先生 黃坏玄先生 黃華灼先生 黃鶴壽先生 黃本立先生 黃林惠先生 黃達三先生 黃廣先生 黃洛川先生 黃煜明先生 郭竹庵先生 萬承霖先生 陸繼韓先生 陸志寬先生

陸虞父先生 陸伯仁先生 陸劍農先生 陸兆麟先生 陸周南先生 賀漢江先生 賀伯中先生 章鑫吾先生 崔祉多先生 康北海先生 儒子青先生 解碧潭先生 葉循卿先生 葉心安先生 彭志清先生 彭承楓先生 董世禮先生 董伯侯先生 董師昌先生 董文先生 葛樹人先生 程公館先生 程慎初先生 勞永泰先生 湯須生先生 傅伯江先生 傅星恒先生 辜嘉英先生 隋翰英先生 溫啓立先生 殷賞一先生 楊眷溥先生 楊瑞庭先生 楊鵬先生 楊克明先生 楊昌熾先生 楊曉白先生 楊甫廷先生 楊遜先生 邵士元先生 邵禮開先生 雷潤生先生 厲志剛先生 羅述倫先生 熊振德先生 熊經略先生 趙紹武先生 趙宗英先生 趙錫三先生 趙薦臣先生 趙效良先生 趙恩涵先生 趙海如先生 趙百杰先生 樊華昌先生 鄭思中先生 鄭宗本先生 塗眉可先生 蔣敏之先生 鄧紀平先生 廖本良先生 滕松如先生 劉伯虞先生 劉帖之先生

劉希賢先生 劉洗先生 劉孔劍先生 劉衡如先生 劉伯湘先生 劉哲先生 劉金生先生 劉鼎先生 劉怡生先生 劉圖晉先生 劉起民先生 劉子允先生 劉耀倫先生 劉國輔先生 劉貴文先生 臧蘧吾先生 鄭鶴雛先生 鄭幹夫先生 鄭守謙先生 鄭子庸先生 鄭繼第先生 鄭靜山先生 鄭榮斌先生 潘澄濂先生 潘靜江先生 魯漢雄先生 歐學英先生 歐博明先生 樂義五先生 蕭雲從先生 蔡濟川先生 蔡錫孫先生 盧聘尊先生 盧振英先生 謝樹藩先生 謝寶藩先生 錢漢楊先生 管秀耀先生 韓冶初先生 闕隆昌先生 關少和先生 關思九先生 戴昌禾先生 戴植亭先生 鍾萊銑先生 鍾毅屬先生 魏又祥先生 繆慶壽先生 儲麟蓀先生 嚴子陵先生 蘇寶誠先生 蘇微遇先生 蘇靜齋先生 羅振湘先生 羅逆甫先生 羅諒甫先生 譚日強先生 譚穎丞先生 譚蟠增先生 顧承康先生 顧伯龍先生 饒伯康先生 懷鞠廣先生 龔公曉先生

▼二次定戶 五月十五日止 定戶衆多 限於篇幅 不克備載

中國藥學大辭典編者
陳存仁先生主編
皇漢醫學叢書

▲仿古字版精印
精裝十四巨冊
原價國幣五十元
一次繳十四元
兩次繳十五元
（附印時交七元 出書時交八元）
六月底出書
（寄費一元二角）

此刻不附印 錯過可惜
將來難再版 有錢難買

珍本醫書集成目錄備索　**世界書局**　皇漢醫學叢書目錄備索

上海特別市黨部 上海市政府 為追悼公祭胡主席展堂先生會銜通告

為通告事案准上海市各界追悼公祭胡主席展堂先生籌備會函稱追悼會及公祭胡主席展堂先生地點現已決定在上海市商會舉行所有追悼及公祭日程排定如下

（一）二十五日上午十時舉行追悼會各機關各團體均須備函推派代表二人參加
（二）二十五日下午二時起舉行全市黨員公祭（由市黨部領導）
（三）二十六日上午十時起為本市各機關公祭（由市政府領導）
（四）二十六日下午一時起為各團體公祭（一時起商界由市商會領導・二時起工界由總工會領導・三時起農界由市農會領導四時起其他各團體）
（五）二十七日上午十時起為各學校公祭（由市教育會領導）
（六）二十七日下午二時起為市民公祭（由市民聯合會領導市民可自由前往致祭行禮）

函請登報公告依照規定日程前往致祭等由前來為特通告希本市各機關各團體各學校各級黨部及全體市民知照

（一）於追悼會時一律推派代表二人參加
（二）依照規定公祭日程前往致祭（祭文自備）
（三）規定念五日一律下半旗並停止娛樂宴會各工廠各輪船於上午十時施放汽笛以誌哀悼為要特此通告

中華民國二十五年五月二十日

恭頌 陳總指揮湯軍長各師長暨翁旅長國華吳團長振華何團長永啓並全體將士勦匪德政

自共匪竄晉晉西各縣俱遭蹂躪四月九日匪首毛徐及林彪等率匪二千餘人竄入稷境古據城北黍山廟一帶各當地散處附近各村匪來約萬餘人村民被害搶掠一空正值稷城被圍危如纍卵之際十一日翁旅長率何吳兩團長及諸將到境杯水未霑迪勇與匪激戰終日斃匪百餘名收復各地城闔始解十三口在縣西南陽城下至晚一常向匪猛擊湯軍長率二四六及八十九各師親臨督戰陳總指揮亦前線指揮將匪偽十五軍團擊潰河津縣境湯軍長身先士卒入險追剿二日之間逐北百餘里翁旅長吳何兩團長又於軍事倥偬之餘猶復督率將士在各要隘修築碉樓嚴密防範且紀律嚴明秋毫不犯人民感荷如戴二天無以為報謹合詞頌德俾海內週知

山西稷山縣政警紳學農工商各界恭頌

紹興揖里陳氏修譜

查吾族舊譜載由山陰感鳳鄉再遷至城中作揖坊以齋公為作揖坊一世祖六傳至希程公而下浮施公分乾字行大・六・七房・三支發庵公分三・四・五・房三支經十七世祖基高公於道光丁亥年二次增編整理祠產以後迄今百餘年無力重編長此以往勢必愈遠愈散吾等宿心策劃擬繼祖宗修譜之苦志勉為組織續修十七世以後之譜凡我同族如經十七世修編以後之未經列入者祈於三個月內迅速抄集十八世高曾祖考名諱生年月日歷史等事郵寄紹興筆飛弄六號周志成先生轉以便按行列入幸勿觀望俾重宗閥為盼 發起人陳汝麟 忠孝 泰林 張富鑑 康慶餘 華林 春生 錫榮 同啓

王愛媛鑒

汝此次突然攜孩私走並將家具搬移一空顯見早有存意想汝年輕志薄受人之愚自陷絕境即是家庭細故亦不應出此舉動茲特登報警告限汝即日歸來不咎既往仍然和好如初或先派親友接談以表余之誠意倘若親友知其下落勸她早日歸來不勝感激 臨時通信處西藏路東方飯店六百十二號 田啓

永豐棉布號鄺成華潮退保啓事

先嚴鎰昌公不幸於本年五月廿一日病故所有生前代人担保事宜即日起一律作廢退保如用永豐名義代人担保者限二星期內攜原保證書來號由成潮成華親加簽字方為有效否則一律作廢特此登申新民三報鄭重聲明

大陸實業股份有限公司緊要聲明

本公司經營淮鹽實業部頒發新字第一〇一號註冊執照以經營淮鹽運銷輪船堆棧及各種企業之投資營業總公司設在上海四川路廿七號海州蚌埠南京九江漢口沙市等處設有分公司今閱五月十一日天津大公報廣告載有天津大陸共益獎券總經理大陸實業公司地址日租界伏見街字樣本公司在天津並未設立分公司亦未與聞其事該大陸實業公司諒係另一組織深恐各界誤會特此鄭重聲明

駁復同裕申莊股東胡稺笙

閱報以關於該莊股份早經脫離一節查此事當時並未見有登報聲明顯為事後與余偉章串通希圖卸責可知此種非法行為自屬無效即退步言之爾等縱有上項勾結在法律上亦不能對抗不知情之第三者依法仍應負其連帶責任合亟駁復如上並希迅來理楚勿再自誤為要

上海利商運輸公司通告

本公司自承辦實業部上海魚市場運輸事宜以來遵市場當局之意旨優待魚販免費接送已逾旬日今屆義務期滿徵得市場當局之同意自五月廿六日起開始徵收運費茲將全市菜場路綫及運價表公佈於后希各注意

計開

車輛設備即將改良俾免乘客風雨飄搖之苦

訂定價目永久有效無故決不增減

如中途遇阻礙時立即派車補救不致使魚販有遺誤之虞

上海利商運輸公司全市菜場路綫及運價表

段	路綫	大扛籃	大箱口	大挈籃	中挈籃	冷氣箏	籮	代步費
第一段	平涼路 松潘路 太和街	每件市秤三百五十斤 松潘路一角八分 平涼路二角 太和街二角	每件一百五十斤六分	每件七十斤四分	每件四十斤二分	每件五十斤三分	每件五分	每位六分
第二段	引翔港 遼陽路 舟山路 齊齊哈路	每件市秤三百五十斤 引翔港舟山路齊齊哈路二角二 遼陽路二角四	每件一百五十斤六分	每件七十斤四分	每件四十斤二分	每件五十斤三分	每件五分	每位六分
第三段	元芳路 有恒路 梧州路	每件市秤三百五十斤二角五分	每件一百五十斤七分	每件七十斤五分	每件四十斤三分	每件五十斤三分	每件六分	每位七分
第四段	三角地	每件市秤三百五十斤二角五分	每件一百五十斤七分	每件七十斤五分	每件四十斤三分	每件五十斤三分	每件六分	每位七分
第五段	虹鎮 嘉興路 虬江路 狄思威路	每件市秤三百五十斤二角五分	每件一百五十斤七分	每件七十斤五分	每件四十斤三分	每件五十斤四分	每件六分	每位一角
第六段	伯頓路 愛而近路 唐家弄	每件市秤三百五十斤二角五分	每件一百五十斤七分	每件七十斤五分	每件四十斤三分	每件五十斤四分	每件六分	每位一角
第七段	老閘橋 四馬路	每件市秤三百五十斤二角五分	每件一百五十斤一角	每件七十斤八分	每件四十斤四分	每件五十斤四分	每件七分	每位一角
第八段	菜市街 九畝地 八仙橋	每件市秤三百五十斤二角七分	每件一百五十斤一角	每件七十斤八分	每件四十斤四分	每件五十斤五分	每件七分	每位一角
第九段	大沽路 山海關路 梅白格路	每件市秤三百五十斤三角	每件一百五十斤七分	每件七十斤五分	每件四十斤三分	每件五十斤四分	每件六分	每位一角
第十段	哈同路 長浜路 西摩路	每件市秤三百五十斤三角	每件一百五十斤一角	每件七十斤八分	每件四十斤四分	每件五十斤五分	每件七分	每位一角
第十一段	唐家灣 打浦橋 菜市路	每件市秤三百五十斤三角	每件一百五十斤一角	每件七十斤八分	每件四十斤四分	每件五十斤五分	每件七分	每位一角
第十二段	小沙渡 靜安寺 蔣家橋 曹家渡 斐華里 猪油浜	每件市秤三百五十斤 蔣家橋曹家渡三角五分 小沙渡三角五分 斐華里猪油浜三角二分 三角五分	每件一百五十斤一角	每件七十斤八分	每件四十斤四分	每件五十斤五分	每件七分	每位一角二分
第十三段	建業里 徐家匯 拉都路等處 法華鎮	每件市秤三百五十斤三角二分	每件一百五十斤一角四分	每件七十斤九分	每件四十斤七分	每件五十斤八分	每件九分	每位一角四分
第十四段	小東門 江陰街 斜橋 萬生橋 新橋頭 局門路 縣基路 福佑路	每件市秤三百五十斤 小東門三角 餘均三角二分	每件一百五十斤一角	每件七十斤八分	每件四十斤四分	每件五十斤五分	每件七分	每位一角
第十五段	陸家浜 三角街 肇嘉路 水神閣 老白渡	每件市秤三百五十斤三角	每件一百五十斤一角	每件七十斤八分	每件四十斤四分	每件五十斤五分	每件七分	每位一角
第十六段	滬軍營 老龍華 高昌廟	每件市秤三百五十斤三角五分	每件一百五十斤一角五分	每件七十斤一角	每件四十斤八分	每件五十斤九分	每件一角二分	每位二角
第十七段	寶山路 寶興路 寶源路 嚴家閣路 寶昌路 三陽路 永興路	每件市秤三百五十斤二角六分	每件一百五十斤七分	每件七十斤五分	每件四十斤三分	每件五十斤四分	每件六分	每位一角
第十八段	吳淞	每件市秤三百五十斤三角二分	每件一百五十斤一角五分	每件七十斤一角	每件四十斤八分	每件五十斤九分	每件一角二分	每位一角五分
第十九段	共和路 卡德路 公益路	每件市秤三百五十斤三角	每件一百五十斤七分	每件七十斤五分	每件四十斤三分	每件五十斤四分	每件六分	每位一角
第二十段	周家橋 北新涇 中山橋	每件市秤三百五十斤三角五分	每件一百五十斤一角二分	每件七十斤八分	每件四十斤四分	每件五十斤五分	每件一角二分	每位一角五分

滬南錢業通告

本月二十五日起因職員受公民訓練營業時間在於訓練期內改為上午九時起特此通告

中央鐵工廠啓事 （中）

茲啓者本廠自民國十九年開辦迄今已歷七載所有出品如道釘鈀釘螺栓魚尾螺絲台格螺絲馬車螺絲等久已馳譽全國現為各客戶所信用近聞有他家出品行銷市上冒本廠貨色實有礙本廠營業此種漁目混珠行為大背商人道德為此鄭重聲明凡各客戶購辦本廠出品鈀釘及螺絲栓等須認明註冊商標為記倘無是樣商標者即係冒名之貨希請特別注意此啓

鳴謝松陽遂庵大善士求體健全慨助國幣一百元

拜謝鴻惠之頻頒為祝闔第之嘉祥謹感熱忱并揚仁風 上海貧兒院院長趙晉卿謹啟

緯綸毛織廠為擴充業務敬告各界

本廠創辦迄今已十有餘年專織老虎牌條子美色素色各種駱駝絨出品之精良早為各界所公認無庸贅言現為擴大業務增加出品速率提高貨身起見特在第二廠相連餘地上加建新式二層廠房一所並將原有廠址及事務所同時擴充舊有機器一律淘汰改用德國最新織造機一切工程裝置業已告成此後本廠對於出品方面可作更進一步的成功貢獻各界用特登報敬告希為注意是幸

老虎牌駱駝絨之優點

（一）老虎牌駱駝絨選料認真採用極品全新純潔羊毛絨所織成故經久耐着永不脫毛顏色與光彩亦始終不變
（二）老虎牌駱駝絨因是上品純羊毛所織成故質地輕而軟耐製此一襲賽如皮裘
（三）老虎牌駱駝絨質地清潔毫無油膩穢質及惡劣氣息亦無棉麻廢毛攙和故決無損害內衣之慮
（四）老虎牌駱駝絨花色特多備貨充足任憑客選決無缺乏之虞全國各大公司綢緞呢絨棉布號均有出售
（五）老虎牌駱駝絨事求薄利多賣主義以精益求精提倡國貨為主旨

注意 購辦老虎牌駱駝絨時必須認明駱駝絨背後有老虎標記及印章以防劣貨假冒

聘請經理銷貨員 本廠為擴大營業範圍起見添聘外埠經理及本外埠銷貨員如有意者請親至或函致本事務所面洽可也

緯綸毛織廠老虎牌總製造廠 東有恒路一一〇號 總發行所湖北路廿一弄十二號 即東新橋吉慶坊 電話九〇七一八號 有線電報掛號七五七〇

金鐘牌煉乳取消招貼掉換香皂啓事

逕啓者本公司總經理丹麥金鐘牌煉乳前為增助購戶興趣起見故凡購金鐘牌煉乳者均可將聽面三色招貼扯下向本公司掉換新品香皂一塊茲以是項香皂行將告罄定自本年六月一日起將上述辦法正式取消聽面三色招貼不得再換香皂幸希各界公鑒

上海五洲大藥房謹啓

周是膺律師代表美華銀行債權團對于江一平律師代表鮑子文陳熠哉為大信實業銀行股款糾葛事聲明之聲明

茲據當事人美華銀行債權團鄧萬記周消記豫康號等十二戶委稱查美華銀行係由鮑玉波鮑才文陳熠哉等就大信實業銀行股款改組而成均為該銀行之股東擔任華經理鮑任常務董事陳任經理均有確切證據足資證明該銀行開業僅二十餘日忽行倒閉該行負責人員對于債務輒置不理竟復委託江一平律師詞稱鮑陳兩君與該行並無任何關係顯係意圖諉卸責任本債權團為維護權益計不得不鄭重駁正以明真相茲限鮑陳兩君于登報日起五日內對于本債權團欠款前來設法理楚否則惟有依法訴究委請貴律師代表聲明等情前來據此合代登報聲明如上

律師楊清源唐鳴時代表壽華堂為承買熙華德路安雅里房地產緊要啓事

茲據當事人壽華堂來所聲稱茲有陳姚將所有坐落上海二十三保一圖章字圩第五百四十二號陸明榮戶則田一畝六分一厘八毫基地四址為東至道契地南至熙華德路西至道契地北至西安路連同上蓋房屋（即熙華德路安雅里三五三・三五五・三五七・三五九・三五號一宅四幢連過街樓一間又同路三六一弄第二門牌石庫門二宅連同一切建築物一併賣與本堂為業已訂立契約擬於本月廿七日以前向當事人備價成交等語茲為慎重起見委請貴律師代表登報公告無論何人如對於上開房地產持有任何權利主張或異議者限於本月廿七日以前向楊唐律師事務所提出逾期即將成交等情前來合代登報公告如上

事務所愛多亞路一六〇號 電話一〇一一〇 乙A3090

煙台海壩工程會招標承造鋼質拖船通告

本會招請確實具有造船經驗之商行投標，按照本會擬具之說明書及總圖樣，承造鋼質拖船一艘成隻在烟台交納，凡投標者欲取得該船說明書及總圖樣，可向烟台海關港務長函索，幷繳費國幣二百元，該費概不發還。所投之標應備具中英文各一份，分別載明造船經驗，及建造該船所需日期，標函須封固，在封面註明「拖船標函」字樣，限於本年七月二十一日（星期二）午前送達烟台東海關內本會會計主任，本會對於各標函有取捨全權，不受最低或任何標函之束縛，特此通告，會長周秀文 會計主任郝檠

南洋兄弟烟草公司招標承投生熟鐵啓事

啓者本公司現存有生熟鐵計生鐵約三千餘擔熟鐵約五百餘擔招商承投如有意承購此項生熟鐵者請即到東熙華德路七八六號本公司總務處接洽 ZA3059

上海市興業信託社為浦東自來水廠招標承辦埋裝水管定製生鐵管工程通告

本社浦東水廠茲擬埋裝水管（須在市公用局登記之商號）及定製生鐵管（機器廠）能切實證明會經辦過相類工程價值在本工程半數以上有意承辦者可自五月十八日起至五月廿五日止八天內先向本社（天津路六十六號）總務科取閱投標須知填寫經歷單並附交證明文件聽候審查俟審查合格再行通知領取圖樣說明書合同總綱標價單封套等件並隨繳圖樣費各國幣二十元投標保證金埋裝水管者五百元定製生鐵管者三百元（現款或莊票）於六月八日下午二時親自來社將標件投入標箱準下午三時當衆開標特此通告

全國經濟委員會建築中央水工試驗所招標通告

本會擬在南京城內廣州路西段盋山東麓建築中央水工試驗所房屋特招商投標凡會在南京市領有甲種營造廠登記證者均可於本年五月廿五日起至六月六日止至鐵湯池本會繳納註冊費廿元（得標與否概不發還）領取標單圖樣章則等件照章投標定於六月八日下午三時在本會當衆開標特此廣告

浙江省建設廳通告 建字第六號

案查五省市汽車機匠藝徒，本省業經依照五省市管理汽車技師匠徒暫行章程，及汽車匠徒考驗規則，開始辦理，其屬於市區範圍以內者，指定由杭州市政府致驗，其在市區以外省境以內者，指定由公路管理局致驗，凡在五月底以前應致驗之暫行免費給照，仰各機械工，裝配工，銅工，鐵工，電工，等五類工人，遵照前往上開各機關，聽候考驗給照，幸勿觀望自誤，特此通告

津浦鐵路管理局車務處廣告

查本路運輸零担貨物之運費，原按整車貨物運價加五成核收，茲為減輕小本商人負担起見，經呈奉鐵道部核准，自本年六月一日起將零担貨物之運費減按整車貨物運價加三成核收。並奉部令同時將起碼計費重量，由原定五十公斤，減為二十五公斤，又雜貨原按六十公斤為計算單位，現亦改按二十五公斤計算，並以廿五公斤為起碼。經此次改訂後，所有新訂運費及雜費，比較舊日者，減輕甚多。用示本路維繫小本客商之意，除飭遵外，特此通告（本處印有運輸普通零担貨物費用簡明表函索即寄）

國民政府軍事委員會禁煙委員會總會通告

警告種煙運煙售煙吸煙並勸誡吸煙領照限戒

[illegible]

上海市公安局開始檢舉煙民登記通告

[illegible]

工部局布告 第四七〇六號（為再行開辦局立投資銀行事）

為布告事照得本局現准自本年六月一日起再行開辦局立投資銀行 [illegible] 合特布告周知此布

上海市公安局衛生局佈告（為取締市內出售不良清涼飲食物品）

查市內出售清涼飲食物品，名目繁多，良窳不齊，上年經本局抽驗結果，合於規定標準者極少，實由利之所趨，不顧公益，製造既不合法，器皿亦不消毒，更有攙雜生水糖精，以及有害之顏料，妨礙市民健康，實非淺鮮！本局等為保護公衆健康，防止傳染疫病起見，自本年起，凡在市內銷售之汽水，菓子露，酸梅湯，冰淇淋等物，非報經本局抽驗合格，給有試驗報告者，一概不准出售，如擅行製售，即將所製食品沒收銷燬，並予從嚴處罰，合行佈告周知，此佈。

中華民國二十五年五月 日 公安局局長蔡勁軍 衛生局局長李廷安

商務印書館 本日初版新書

中國郵政（大學叢書）中卷 平裝本一元六角

張樑任著 本書係著者積數年來之精力而編成，分上中下三卷，上卷中國郵政行政，已於去歲出版。此卷專論中國郵政業務，計分四編，凡關於郵政局所，郵路里程，郵局代辦業務，以及各類郵件之投寄規則，郵政與郵政包裹，郵政滙兌，郵政儲金，簡易人壽保險等之業務性質，運送方法，皆有淵博之記載，詳明之闡述。卷末附以與郵政有關之法規多則，尤便參考。

化學發達史（自然科學小叢書）六角

黃素封編 本書將化學之起源與發展，擇要敘論頗詳。由古代神話的化學期，進而爲半神話期，及科學的化學期，其間經過共分爲「火的學說」，「一元素說」，「四元素排列學說」，「鍊金學說」，「成隴學說」，「空氣固定學說」，「化合學說」，「原子構造學說」，及「放射學說」等九個單位。各種學說之發源，演變及影響，皆根據文獻，致意探究。

韓非子研究（國學小叢書）二角

王世琯著 本書分爲四章：第一章敘述韓非子傳略；第二章敘述韓非子思想的淵源；第三章研究韓非子書的考證；第四章分論韓非子之學說及其根本的人生觀。

425

粵方擬發表 胡漢民憲草遺言

楊德昭携蔣親函致陳 居正等商胡國葬事宜 團結辦法祭胡後詳談

［香港］胡未逝時，擬有關於憲草之宣言，粵方擬將其發表，（二十四日專電）

［香港］楊德昭此來，携有蔣致陳濟棠親函，述團結救國辦法，居正等八委二十三下午拜訪蕭佛成·陳濟棠·李宗仁·鄒魯等，商胡葬事，二十四晨祭黃花崗及參觀中大，二十五晨代表中央國府祭胡，（二十四日專電）

［香港］二十五公祭胡後，居等即與西南中委在政會正式會議合作辦法，（二十四日專電）

［香港］胡主席治喪委員會常委二十四日開八次會，決議㈠加推王志聖等爲本會委員，㈡決議廿五日廿六日廿七日公祭胡主席期內一律下半旗誌哀，（廿四日中央社電）

［香港］廿五日即爲正式公祭胡主席之第一日，治喪會廿四日已將禮壇佈置完妥，紀念堂前高塔滿佈電器光管，光耀奪目，景氣異常肅穆，廿五日上午八時至九時爲中央國府及各院部會代表致祭時間，居正葉楚傖孫科等，廿四日在賓館與鄒魯·陳濟棠·李宗仁·白崇禧·等詳商胡主席國葬事宜，（廿四日中央社電）

［香港］二十四日各界赴紀念堂祭胡主席者比前更衆，計有蕭佛成代表蕭松堅，蕭松琴，暨各團體代表二萬餘人，自晨至暮絡繹於途，源源不絕，（二十四日中央社電）

［香港］蕭佛成廿四日發表「病中痛悼胡漢民先生」一文，對胡逝世表示異常哀痛，（廿四日中央社電）

◉昆明 滇各界追悼胡主席大會，已定二十五日至二十七日在省指示會舉行，二十五日追悼二十六日各部隊學校代表公祭，二十七日黨員及民衆團體公祭，龍雲被推爲大會主席，追悼期間，一律下半旗停止娛樂宴會，參加人員一律纏黑紗，並即發表胡先生事略及遺像卡片，令各報出追悼專刊，（二十三日中央社電）

［天津］津市府遵中央令，二十五起在市中山公園開會悼胡，各機關商店下半旗三日誌哀，停止娛樂，午並鳴禮砲，（二十四日專電）

冀東僞自治 決定變更組織

各處增設日人副處長

［天津］冀東僞組織決變更組織，仿照「滿洲國」辦法，每處增設副處長一員，延聘日本担任，現名單已決定，不日即可實現，（二十四日華聯社電）

蕭振瀛抵平 謁宋報告外交

［北平］蕭振瀛今晨抵平謁宋，報告最近在津洽外交情形，（二十四日專電）

［北平］蕭振瀛二十四日晨九時半，由津來平，秦德純等到站歡迎，蕭下車後，即與秦同往謁宋哲元晤談一切，（二十四日中央社電）

［天津］蕭振瀛謁宋報告外交畢，專車由平返津，二十五晨一時許可到，（二十四日專電）

內蒙再降雪

氣候寒如嚴冬

［北平］張垣訊，內蒙錫盟烏珠穆沁旗日前突再降雪，深約寸許，蒙地青茶多凍萎，氣候寒如嚴冬，（廿四日專電）

華北新增日軍 均照戰時編制

古北口等處築砲台 平漢津浦將駐重兵

［天津］此次日本突增大軍華北，頗引起各國駐平使節注意，聞各使節近均奉有政府訓令猶查實情，隨時電報，茲據某國武官最近所得情報，日軍部此次增兵華北確數若干，至今尚未宣佈，因爲數驚人，爲避免各方耳目起見，故抽調各師團之精銳而編成，原定混成旅編制，刻擬改爲師團制，各師團幷依戰時編制，每師團均附化學部隊，飛機隊，重砲隊，坦克車隊，鐵甲車隊等，以混成旅之衆，駐古北口，喜峯口，及冷口各要地，幷在該處建築砲台三十座，其餘部隊除留一部份駐軍平津外，餘皆分配於平漢·津浦·北寧·平綏等各鐵路總匯，由此觀測日方此次增兵用意，殊堪注意，（二十四日華聯社電）

各地日武官 先後離津返任

松室偕今井等抵平

［天津］松室偕華北駐屯軍高級副官河田，二十四晨返平，濟武官石野，幷武官和知，綏武官羽山，張垣武官大本，均二十三夜離津返任，（二十四日專電）

［北平］日關東軍參謀附長今井清，津駐屯軍參謀長河田，及松室孝良·濱田·等，二十四日午十一時三十八分由津來平，今井此來係視察性質，在平留二三日即返長春，是否拜訪當局尚未定，松室在津對外交問題未進行，（二十四日中央社電）

［天津］來華北考察日陸軍省兵器班長今井清中將二十四早由松室河田伴同赴平，當晚晤宋，二十五晨赴通訪殷逆，（二十四日專電）

［天津］田代二十四午後偕高級參謀飯田，副官神保，到河北中日衛生展覽會參觀，並到小王莊民敎實驗區參觀兒童健康比賽會，中日衛生展覽會二十四日期滿圓滿閉幕，（二十四日專電）

華北緝私新法 實行困難尚多

交通機關顧慮重重

［天津］華北緝私新辦法此間交通機關顧慮過多，海關雖催促，不敵外力壓迫强而有效，推行無形延期，頃冀察外交問題中緝私亦爲重要關鍵，外交方面不獲開展，緝私終將成爲難題，（二十四日專電）

［天津］林世則電中央轉鐵部，請通令北寧津浦兩路，勿存畏葸意，速協助津關實行新法緝私，津關二十四日令內外班關員均須潔身自好，切實奉公，如查覺有舞弊情事，即嚴辦，（廿四日專電）

［靑島］膠海關發表統計，自華北走私猖獗以來，該關損失達千萬元，刻正努力設法制止，（二十四日中央社電）

中華英文小叢書

CHUNG HWA POCKET LIBRARY

全三十種 先出六種 定價各八分

名家作品·詳加註釋·淺顯有趣

中等學生·課外閱讀·最爲適宜

1. A Child's Garden of Verses 兒童詩集 馬潤卿註釋
2. A Curious Experience 咄咄怪事 王學浩註釋
3. Poor Richard's Almanack 富蘭克林格言集 王學浩註釋
4. Virtue in the Ballet & Other Stories 歌舞團中的德性 王學浩註釋
5. Love and Other Stories 愛情 王學浩註釋
6. Under the Yoke & Other Stories 羈絆 王學浩註釋
7. Humorous Tales 笑話 馬穎琨明註釋
8. Life of Samuel Johnson 約翰生傳記 桂裕昉註釋
9. Rip Van Winkle 呂伯溫夢遊記 張慎伯註釋

▶先出六種·其餘三種·不日即出◀

中華書局新出版

（丙139）

莫干山綠蔭旅館 優待長期避暑旅客啓事

本館位處莫干山砲台山巔，林木深茂，風景清幽，素稱避暑勝地，今歲特訂經濟便利辦法，以優待長期避暑旅客，凡機關團體商號家庭人數較多者，包寓輪流換住，最爲相宜，茲將特點列後：「租期」房間一律長期包租，每期可寓四個月（自六月一日起至九月三十日止）租費須于訂租時一次惠付，「租價」每間全期分九十元，一百二十元，一百四十元，一百七十元，一百九十元，二百四十元，可住一人至二人，憑證輪流換住，每人每日平均祇費數角，比山上租屋更爲經濟，「膳食」代辦中餐，取費低廉，每日四餐，計洋九角，「設備」應用器具，盡係西式，床帳被褥，優美清潔，并備電燈電話，球場浴室等，供客應用，「侍役」選雇男女侍役專侍，客自帶僕役者，每名酌收宿費三角，如蒙詢問或訂租房間，請函寄莫干山武康路一號本館可也

正中書局新書

日本人口問題 朱梅雋譯 七角五分

日本人口問題之壓迫，不僅是日本之問題，實是有關于太平洋國際關係，足以威脅世界和平。凡我國人，更所必須注意。全書八章：一、太平洋之國際關係；二、日本之背景；三、日本人口之過剩；四、未來之人口；五、糧食問題；六、振興實業之途徑；七、移民之救濟；八、結論。附錄兩種：一、日本之統計；二、日本之種稻。

上海：福州路 南京：太平路

蔡孑民先生崔東壁遺書題詞

北京圖書館新印顧頡剛標點本崔東壁遺書題詞

當科學尚未發展，學術尚在蒙昧之時，而有王仲任氏著論衡以反對讖緯，在科學昌明以後，此類的文化有物理之見解，然世猶傳讖緯之精神，迄今猶不絕也。當吾國史學者尚未手新之時，而有崔東壁氏，舉秦以前之史實，考其此類作者假飾，因其可疑者而疑之，因其可信者而信之。雖間有證據不周之點，然其實事求是之精神，則至今猶新，雖遠以清代之王仲任，無不可也。顧君頡剛作古史辨，印辨僞叢刊，對於舊說則古書之工作，最近爲修身章業。其於崔氏之書，藉讀已久，然不待言。今又費十五年之力，標點是書，並搜集一切與崔氏有關係之材料，使讀其書者有知世人之樂，並足以傳播崔氏實事求是之精神，無疑義也。廿五年五月十五日 蔡元培

▲本書半價預約五月底止

預約價 甲種精裝八冊半價十元 平裝十六冊半價八元五角 乙種平裝十六冊半價六元

郵費 平裝五角 精裝六角五分

上海四馬路中市 亞東圖書館出版

▲樣本備索

今日本報要目

國內 粵方擬發表胡漢民憲草遺言 開灤礦工怠工與礦警發生衝突

國外 羅馬檢閱青年團員 奧國社黨機關被搜查 日本答覆英增艦要求

上海 本市各界今日追悼公祭胡主席 路局向上海銀行借欵二百萬元 國貨運動展覽會開幕

第一張：要電

第二張：要電 國際電

第三張：本市新聞

第四張［本市新聞追悼胡主席特刊 教育消息 經濟專刊

第九張：春秋

本埠增刊［第一張：小品文選 第二張：電影消息

開灤礦工怠工 與礦警發生衝突

礦工多受傷礦警隊長被毆 礦局無負責表示仍相持中

［天津］唐山開灤礦工要求日夜連班未遂，二十二日外工繼續怠工，礦警大隊武裝入礦衛護，捕去首領九名，激起衆憤，幷下工人二千亦於晚間怠工，幷因礦警封鎖井口，隔斷出路，乃致衝突，工人傷十餘，大隊集合礦局前，擬向礦局辦事處請願，中途與礦警復劇烈衝突，礦警隊長王德被毆，礦警欲開槍，值公安局警隊趕到，爲息衆怒繳去礦警槍械，捕去九名工人，准向法院保釋，衝突始停，惟工人因礦局辦事處無負責表示，仍怠工中，（二十四日專電）

［天津］開灤唐山礦井下外工，一部要求連班，局方因工人每班八小時，如連班十六時，爲法令所不許，且影響工人健康，未予接受，二十三日爲首者數人主張罷工要求，並阻止工人下井工作，當被礦警捕去數人，二十四日各礦工已照常工作，事態可望不致擴大，被捕二人聞已由警察護送回礦，（二十四日中央社電）

寶成紗廠 仍擬讓與日商

榮宗敬今抵津調查紗業

［天津］寶成紗廠以欠外債四十萬催收急，股東無力應付擬出賣與日商裕大紗廠改爲分廠，刻磋商中，惟債權銀團有接管意，（二十四日專電）

［天津］滬申新紗廠總理榮宗敬，調查華北紗業情形，定二十五晨抵津，訪會紡績業首要，（二十四日專電）

孔祥熙視察 錢江大橋工程

昨午應杭各機關歡宴

［杭州］孔祥熙昨住中行，今日上午程遠帆，樊光，周駟華等相繼往謁，報告浙省財政及稅收狀況，孔旋赴閘口視察錢江大橋工程，並赴之江文理學院向師生訓話後，遊九溪十八澗，午刻應財廳中行等八機關在徐村王正廷宅之歡宴，宋子文亦在座，宴後返中行休息，黃紹雄往謁報告省政，孔今晚返滬，宋仍留此，定明日乘汽車回滬，（二十四日專電）

［南京］滬杭甬鐵路因錢塘大橋未成，故北站由杭州達上海，東站由鄞縣至曹娥江，現錢江鐵橋完成有期，決於短期內展築閘口至曹娥江一段未貫通之全綫，該段長七十餘公里，現全綫測量完竣，預算工款六百餘萬元，款項與銀界商墊一部分，將由鐵部另設別法，一俟借款就緒，即行興工，（廿四日專電）

德實施滙兌統制 僑商請求救濟

［南京］我國輸德品以蛋類·花生·腸衣·法藥·花邊·等爲大宗，德國實施滙兌統制以來，影響甚大，因凡由我國輸往之品，德政府不准將貨款收回，須就地消費，或在德購置不動產，至欲購回德貨，須付三倍於原貨款之價額，我國商人紛向實部請求設法救濟，實部擬先從與德國貿易有關之進出口商用轉賬，或劃代方法，實行就地購貨，近尙未成熟，（二十四日專電）

顧桑飛桂視察

［香港］顧桑，譚葆泰，定二十五日飛桂視察，蒲得利暫留粵，（廿四日中央社電）

華商 屈臣氏 汽水

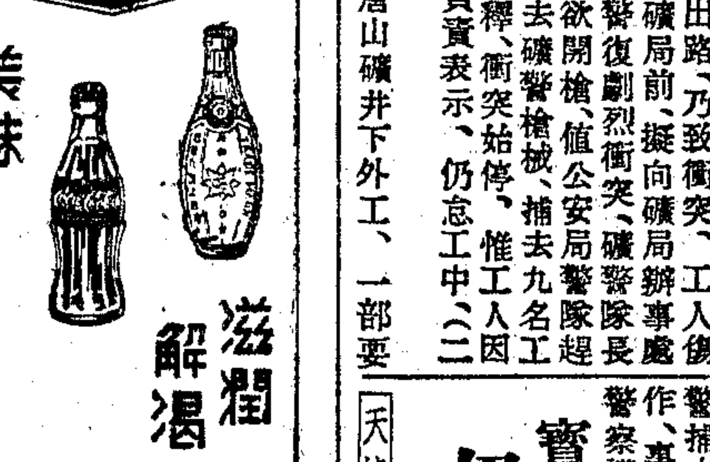

美味 衛生 滋潤 解渴

可口可樂 檸檬水 沙示水 橘子水 葡萄水 鮮橘露 朱古力水 梳打鹹水

屈臣氏汽水公司 上海江西路三六八號 上海銀行四樓 電話一九一四四〇

各大公司洋酒號均有零售

粵港滬 天喜堂 老婦調經丸 每瓶一元

四十餘年祇售一種婦科靈藥

一治經期前後肚痛 一治經多經少或遲或早 一治經黃或淡或紫或赤 一治過年閉經近日閉經 一治月來數次多少不一 一治行經肚痛大便閉結 一治血山崩血流不止 一治白帶赤帶白濁 一治產後瘀血未清 一治小產非孕企頭痛 一治子宮虛冷多年不孕

功能調經 種子 安胎

本月底截止預約
為日無多
請速訂惠

縮本 四部叢刊 初編

平裝本 四百冊 預約一百五十元 分期付款者先付六十元 以後每月續付十五元
精裝本 一百冊 預約二百元 分期付款者先付八十元 以後每月續付二十元
預約簡章及樣張備索

下月開始出書
全部年內出齊

商務印書館謹啟

大字本 綱鑑 明鑑 清鑑 預約踴躍 初版一萬不敷支配 特定付書辦法

以上三書。初版時各印一萬部。以為足供讀者之需要。不料預約在截止之最後數日中。預定者風起雲湧。外埠遠道。紛紛函購。更為踴躍。以致一萬部不敷支配。深為抱歉。現正日夜趕印。不得已特定付書辦法如下。幸希鑒諒。
（一）四月二十日以前預定者。准如期付書。
（二）四月二十日以後預定者。七月二十日。開始付書。

上海及各省世界書局謹啟

(45)25.5.21.

仿古字版 優美楷書 國學名著

第五期短期預約

預約即日起六月底止 七月十日付書 樣張備索

合組及其單種預約優待辦法如下

書名	版本	裝訂	半價	寄費	合組
杜詩錢注	仿古字版	精裝一巨冊	半價八角	寄費一角三分	第一組（三巨冊）預約祇收二元 寄費二角三分
李太白全集	仿古字版	精裝一巨冊	半價一元	寄費一角三分	
白香山全集	仿古字版	精裝一巨冊	半價六角	寄費一角三分	
諸葛孔明全集（評傳）	仿古字版	精裝一巨冊	半價七角	寄費一角三分	第二組（三巨冊）預約祇收一元四角 寄費二角三分
陶淵明全集（評傳）	仿古字版	精裝一巨冊	半價四角	寄費一角三分	
王摩詰全集（淺注）	仿古字版	精裝一巨冊	半價六角	寄費一角三分	
韓昌黎全集	仿古字版	精裝一巨冊	半價六角	寄費一角三分	第三組（二巨冊）預約祇收一元 寄費二角三分
柳河東全集	仿古字版	精裝一巨冊	半價六角	寄費一角三分	
歐陽修全集	仿古字版	精裝二巨冊	半價二元	寄費二角三分	第四組（四巨冊）預約祇收三元 寄費三角九分
蘇東坡全集	楷書精印	精裝二巨冊	半價二元	寄費二角三分	
陸放翁全集	仿古字版	精裝二巨冊	半價二元	寄費二角三分	第五組（三巨冊）預約祇收二元 寄費二角三分
黃山谷詩集	楷書精印	精裝一巨冊	半價七角	寄費一角三分	

精裝十五巨冊 價洋二十四元 預約八元四角 寄費一元二角 版本好 售價廉

外埠預約寬放一月

世界書局發行

上海四馬路中 大衆書局發行

續 故事一百種

備有樣張 函索即寄

內容好 圖畫美
本數多 售價廉

二折預約 只有七天了

續集百冊 原價十元 預約祇收二元
正集百冊 特價三元
合購續集正集 只收四元
外埠函購正集續集各加寄費三角

東方文藝 侯楓主編 第二期要目

普式庚特輯
普式庚像
普式庚論
再會吧·熱情的擁林喲
自由
給批評家的信
獻給西伯利亞的囚徒們
漁夫和小魚的故事
馬車夫
寄恰達耶夫
埃及之夜
木刻插圖三幅
普式庚傳略
普式庚著作年表
代石譯 林蒂譯 林檢譯 雷石譯 任鈞譯 陳君譯 林蒂譯 任鈞譯 林石譯 代石譯 喀拉南衆譯

小說 論文
陰沈的天 列躬射
輾的媒介 王任叔
病的朋友 彭島
三朋友 歐陽凡海
幼年託爾斯泰自叙傳（長篇連載） 北芒譯
蘇維埃文學底新現實主義（吉爾波丁作） 梅雨譯
日本國際筆會與左翼作家（青野季吉作） 潔白譯
新通俗文學論 鄭伯奇
藝術的價值 陳君冶
蘇聯農民文學的一個考察 張香山

詩 散文 雜著
[illegible]

東方文藝社出版
五月廿五日出版 每冊零售二角 半年一元一角 全年二元二角
新鐘書局總經售 上海三馬路同安里二九號

北平榮華堂舊書目錄第一期出版

新編目錄 廉價二月 索目付郵票五分即奉 店在琉璃廠廠甸

李公樸主編 柳湜 艾思奇 編輯

讀書生活 第四卷 第二期

本期要目
私運日貨與緝私日貨 …… 公樸
紀念「五，卅」和「五，卅一」
所謂「文化外交」
憲法和國民大會
太平洋集體安全制度的建立問題
中美貨幣協定
五四運動紀念
社會常識讀本 民族問題二課
社會常識讀本 國際關係二課
社會常識讀本 世界地理二課
社會常識讀本 婦女問題二課
吸血的祕密（經濟談話）
讀書問答 怎樣求得真知識 形式邏輯和辯證邏輯 真理的問題
散花的仙子（科學小品）
[illegible]號（戲劇）
腐敗哲學的沒落
讀過的書 蘇聯的大學 歐羅巴之旗
大衆寫作 我們的行列 兩天日記 詩集 小狗的途徑
紀念五卅（封面）

定價：全年二元二角 半年一元二角 另售一角
直接向本社定閱，全年八折，半年九折

新書預告

打回老家去 戲劇集 張庚編 每冊定價五角 六月初出版
[illegible]

世界文學史綱 河祖著 [illegible] 定價一元五角 預約特價一元
[illegible]

讀書生活出版社

已出新書
社會相 柳湜作 四角 常識讀本
知識的應用 艾思奇作 三角 讀書常識
如何生活 柳湜作 四角 讀報常識
哲學講話 艾思奇作 五角 文 [illegible]
經售國難記 章振華作 八分 中國歷史
抗敵的英雄 日內出版 每冊八分

社址上海靜安寺路斜橋弄七一號

中華民國二十五年

全國銀行年鑑

要目

上篇 總覽
第一章 銀行大事記　第六章 農工銀行
第二章 中央及特許銀行　第七章 專業銀行
第三章 省市立銀行　第八章 華僑銀行
第四章 商業銀行　第九章 外商銀行
第五章 儲蓄銀行　第十章 其他金融機關

中篇 各地金融調查
第十一章 九大都市　第十五章 華南
第十二章 華東　第十六章 東北
第十三章 華北　第十七章 西北
第十四章 華中　第十八章 香港及國外

下篇 統計法規及其他
第十九章 銀行統計　第二十二章 銀行年報
第二十章 銀行法令　第二十三章 銀行日誌
第二十一章 銀行規程　第二十四章 銀行論著

定價六元　預約四元

外埠另加郵費三角國外二元五角

五月十五日開始預約　九月十五日準期出版

編輯者及發行者
中國銀行總管理處經濟研究室
全國各大商埠中國銀行庶務處均可預約
印有樣本函索即寄

欲求明瞭 全國銀行現勢
不可不備 全國銀行年鑑

天一影片公司 為攝製「王先生」徵求「王先生」與「小阿媛」啟事

葉淺予所繪之諷刺漫畫「王先生」，早已蜚聲中外，幾婦孺皆知，是無待吹噓者，該「王先生」之電影攝製權，已由本公司購歸，本公司獨家攝製，並仍請葉淺予監製，左明編導，又「王師母」及「陳太太」亦仍由以前「王先生」之原角桑淑貞、舒麗娟二人飾演，而「小陳」則改由葛福榮飾演，尚有「王先生」與「小阿媛」之人選，雖已覓得相似者若干人，公司方面則認為尚欠圓滿，故特登報徵求，凡自審面貌與「王先生」及「小阿媛」相似，能說流利國語，而有演戲天才者，請繕明履歷，並附最近照片一幀，逕寄本公司導演部，一經錄用，酌報從豐。

上海市教育局登記 私立 光亞 郵務海關函授學校 常年招生

招（一）科別：郵務科，海關科（二）班次：甲乙兩班（三）程度：中文清通，英文有三，四年程度者（四）性別：男女兼收（五）目的：畢業後備應下屆投考郵局，海關之用（六）章程：函索即寄（七）報名：自即日起（八）總校上海江西路四五一號五樓電話一九〇三八號〔附白〕本校為普及郵海學識起見所有講義委託大東書局經理出售計投考郵局一元海關二元投考海關指南一元郵政海關算學一元郵政海關地理一元郵政會話四角八分海關稅則六角郵政會話四角八分直接向本校購買亦可

軍醫學校招生

學額 醫科五十名 藥科二十名
資格 公立或已立案之私立高級中學畢業
日期 五月十一日至六月十五日報名 七月四日檢查體格及口試 七月六日七日筆試
試驗科目 黨義 國文 英文 數學 物理學 化學 生物學
待遇 凡錄取學生均須住校膳食服裝由校按照規定供給或貸與
報名地點 南京東廠街本校
考試地點 南京東廠街本校 北平宣武門外後孫公園北平大學醫學院
報名單 附郵五分函索即寄

鎮江大照電氣股份有限公司召集股東會公告

茲定於國曆六月十四日下午二時假座上海四馬路大西洋餐館開股東會報告營業狀況分配盈餘並改選董事及監察人除函達外特此登報公告凡我股東務乞準時到會並請於開會前五日攜帶股票到本公司換取入場券或臨時在會場換取再在開會前一個月內照章停止股票過戶合併聲明

商辦閘北水電股份有限公司續招股本公告

本公司股本業已收足八百萬元，茲經第十二屆股東常會議決續招股本一千一百萬元，計五萬股，每股二十元，一次收足，特此登報公告，即日起開始招收，凡願加入本公司股份者，請惠臨北四川路阿瑞里本公司繳款認購為荷

華安水火保險公司召集股東大會公告

本公司第三十屆全年結賬現已告竣特定國曆五月三十日星期六下午三時在愛多亞路廿九號本公司內召集股東大會報告營業狀況及賬略並改選董事監察人除通函各股東外特此登報公告諸請公鑒再自登報日起至股東大會終了為止股票停止過戶合併聲明 董事會啟

ZA5903

泰隆麵粉股份有限公司召集臨時股東會議通告

茲定於本年六月七日下午三時在上海北四川路東天潼路三〇四號樓上本公司辦事處開臨時股東會議討論要案除分別函知外並附送入場證希持證出席與議恐未週知特此登報公告 董事會謹啟

啟新洋灰股份有限公司訂期開股東常會廣告

敬啟者茲訂於六月十三日下午二時在天津法租界海大道本公司開股東常會請記名股東於會期前三日攜帶股票至本公司驗明填給入場券不記名股東於前五日攜帶股票到本公司換取憑條作為出席憑證再者自五月二十三日至六月十三日暫行停止股票過戶統希鑒察此啟 董事會謹啟

商辦漢鎮既濟水電股份有限公司召集第十八屆股東會通告

啟者本公司定於國曆五月卅一日午后一時召集第十八屆定期股東會假漢口市商會為會場報告上年營業狀況及贏餘分配並改選監察人凡我股東請於五月廿一日起攜帶股票及換領股票證至本公司驗明領取入場券以憑屆期入會如有因事不能到會者可先函知公司附具蓋印囑託書及股票請其他股東代表再自五月一日起會期前一個月停止股票過戶合併聲明除呈報並分函外特此通告即希公鑒 五月一日

上海游民習勤所啓事

本所前承虎標永安堂主人胡文虎先生捐建單人宿舍八十間早經落成茲經本所董事會決定先行開辦一部份暫收四十名每人一間俾與其他收容人隔離以防傳染惡習凡有失教子弟願送入本所嚴密管理者速即來所報名額滿不收章程函索即寄電詢不復

本埠漕河涇上海游民習勤所啓

國營招商局廣告 船期
江安快輪准於五月廿五日星期一晚開往漢口沿途各埠均靠 本輪電話八二一六〇
江大快輪准於五月廿七日星期三晚開往漢口沿途各埠均靠 本輪電話八三三六五
新銘快輪准於五月廿六日星期二下午五時開往鎮海寧波
海晏快輪准於五月廿六日星期二晚開往溫州
泰順快輪准於五月廿六日星期二午開往威海衛烟台天津
海貞快輪准於五月廿七日星期三下午三時開往汕頭香港廣州
海亨快輪准於六月三日星期三中午開往汕頭香港廣州
海瑩快輪准於五月廿八日星期四上午八時開往海州連雲港
船期問訊處上海外灘九號招商總局客票處電話一〇一九七

國營招商局公告 本局長江各輪自本月二十五日起各埠一律增售四等艙客票藉以便利乘客敬希各界注意爲幸

國營招商局緊要啓事 本局南棧（金利源）D4號棧所存各貨現已移堆另號棧房即希各貨主於登報日起四日內向該棧查閱自向各保險行更正棧號以免發生糾紛是爲至要

三北公司 醒獅輪准五月廿五日星期一晚開往漢口各埠均靠 寧興輪准五月廿六日星期二下午五時開往鎮海寧波 長興輪准五月廿六日星期二晚開往漢口各埠均靠 淸浦輪准五月廿七日星期三晚開往漢口各埠均靠

寧紹公司 老寧紹輪船准於本月廿七日（星期三）開往漢口沿途各埠均靠 本輪賬房啓

渣華郵船公司 芝順大利號准於五月廿六日（禮拜二）開往基隆厦門香港文島吧城等各埠 貴客惠顧請駕四川路一三三號本公司接洽無任歡迎 電話一六二四五至七

大來輪船公司 美國郵船公司
五月廿六日 傑克遜總統開往美國西雅圖
五月廿七日 麥金蘭總統開往香港及小呂宋
六月二日 胡佛總統開往香港及小呂宋
六月二日 茄菲爾總統開往香港及週游世界
六月六日 塔虎脫總統開往紐約經舊金山及巴拿馬運河
如蒙惠顧請駕臨敝公司客票部接洽無任歡迎
上海廣東路五十一號
電話一五三〇九

時評

英內閣的難關

立

在鮑爾溫領導之下的英國保守黨內閣。現在正因爲遭遇着空前的種種難關。而有杌隉不安之象。所謂空前的種種難關。是可以分做對外對內兩方面來講的。

對外的難關。第一是對意問題。英意兩國在東菲和地中海的爭霸是無時或已的。意相墨索里尼在侵阿意軍佔領阿京之後。就宣佈阿比西尼亞是意國的領屬。從而要求英國撤退它駐在阿國的軍隊。無形中把它在阿國的利益一筆抹煞。同時墨索里尼的雄心未已。對於阿爾巴尼亞的佔領和地中海的霸權。還是刻刻不能忘懷。這使英國在東菲和地中海的霸權威受到無上的威脅。其次是對德問題。保守黨的外交政策對德是一向很優容的。但德國進兵萊茵區域一事。却給以萊茵爲國防綫的英國以很嚴重的威脅。最近它雖已提出問題表。責問德國。但德國却不但遲遲不覆。反提出了恢復舊殖民地的要求。在德國的舊殖民地中。英國獲得最多。所以這個要求的提出。大有使英國難以再事容忍之感。最後是國聯的改組問題。鮑爾溫因爲國聯對意制裁失效而欲改組國聯。可是國聯在事實上雖不能制止侵略者的侵略。但在一般人看來。它還是不失爲一個牽制侵略者的工具。同時在英國目前的外交上還需要法國的幫助而法國則正要維護國聯。這未免使鮑爾溫有左右爲難之勢了。

對內的難關。第一當數到殖民地的反英運動。巴勒斯坦的猶太人和阿拉伯人自相仇殺的行動。現已一變而爲阿拉伯人反抗英國的解放運動。阿拉伯民族最高委員會早就決議罷工罷市以及拒付一切捐稅以反抗英國的統治和高壓。雖然英國的重兵和飛機迄今還在那裏彈壓。可是阿拉伯人的反英解放運動不獨未會消滅反而日益高漲。其次是預算案內容的洩漏。鮑爾溫內閣爲擴張軍備起見。不得不加重捐稅增加人民的負擔。當上月下旬英下院通過預算案時。鮑氏已受盡了反政府派的攻擊。加重的捐稅項目中。包含所得稅和茶稅。在下院沒有通過以前。加稅的消息已經傳出。遂致有人利用時機投機取利。日昨殖民大臣湯姆斯雖因涉有洩漏這消息的嫌疑而提出辭職。但這終不免有玷鮑內閣的官箴的。

現在鮑爾溫內閣大有因不能打開這些難關而將改組的趨勢了。但是改組以後要打開這些難關恐怕也不是一件容易的事情吧。

美海軍龐大預算

兩院聯席會議商妥折衷方案 加緊造艦海軍兵額增至十萬

〔華盛頓〕海軍部前於本年二月間、提出一九三六—三七年度預算案、（當自本年七月一日起算）所需經費、共五四九・五九一・〇〇〇美元、較之上屆預算計增加六七・〇〇〇・〇〇〇美元、業由衆議院參議院先後修正通過、旋因意見未能一致、爰乃提付兩院聯席委員會討論、該委員會頃已商定折衷方案、規定海軍經費爲五二六・〇〇〇・〇〇〇美元、較之原案雖減少二千餘萬元、仍爲承平時代最龐大之預算案、其用途乃建造驅逐艦十二艘潛水艇六艘、賡續建造他項軍艦共八十四艘、並規定倫敦海軍條約其他各簽字國若果建造主力艦、則羅斯福總統得下令建造主力艦兩艘、此外並主張建造飛機三三三架、而將海軍員額自九三・五〇〇員名、增至一〇〇・〇〇〇員名、此項折衷案、當於下星期之內提付國會表決通過、（二十三日哈瓦斯電）

英增巡艦噸位 日本提出覆文

倫敦海約未失效前 此項要求勢難承認

〔東京〕海軍與外務兩省對於英國政府要求增加巡洋艦驅逐艦等共計四萬噸案、協議之結果、決定提出正式覆文、已於二十三日由有田外相訓令藤井駐英代理大使將此項覆文面交英國政府、其內容大致如左、

㈠倫敦海軍條約所規定各節、縱令於本年底失其效力、但覺仍應遵守、是以英國政府要求將甲級巡洋艦編入乙級巡洋艦、並增加練習艦、諸如是類情形、對於上項精神認爲不無疑義、

㈡但在實際問題上、條約超過量（日本六萬噸、英美約十萬餘噸）之廢除處分、在財政國防之見地上、自應採取適當應付之立塲、倘離開條約行使商議、具有此項意向、則不無承認之用意也云云、（二十四日同盟電）

英俄海軍談判

訂立協定繫於兩種因素

〔莫斯科〕俄國某報今日載拉台克氏一文、謂英俄間海軍談判之協定、繫於兩個因素、㈠德國允與英國締結同樣條約、㈡關於遠東部份之保留、蘇俄亟願與日本成立海軍限制之協定、但迄今未有效果、在此協定未成立時、蘇俄不能束縛自己、而承認遠東艦隊之質的限制、或通告關於遠東海上俄艦隊力量之消息、至於歐洲方面之質的限制、當然不因遠東保留而受妨碍、蓋蘇俄遠東艦隊、不能影響歐洲海軍之相對的力量也云、（二十四日路透電）

日貨到處碰壁 日本決施報復

對美繼續大量傾銷 對澳產品限制輸入

〔東京〕日本官商對於美國及澳洲提高日本棉布入口稅之態度、現已大體決定、即於六月二十日新稅率發生效力之前、對美實行大量輸出、以資囤積、至六月二十日以後、仍將繼續傾銷、不顧成本、以與美國國貨爭霸、而對澳洲方面即擬實行「許可制度」、限制澳洲羊毛小麥之輸入日本與滿洲以爲報復云、（二十四日華聯電）

〔東京〕有田外相鑒於日澳通商交涉中途頓挫、日美棉布協定交涉亦告決裂、決向打開各方面之關係邁進、蓋對澳關係已無法避免發動通商擁護法、一俟判明澳洲政府決定提高關稅案之內容後、有田外相即採取各般國內之手續、爲擁護日本通商權之故、對澳洲之羊毛小麥等採何等之報復手段、要求國民之協力、對美關係以赫爾長官之通商自由政策之聲明爲理由、促美國之反省、由大局的見地、調整加入南美之日本與南北美之三國貿易、甚望最近赴任之栗栖駐比大使在美國爲側面的協力、對荷印關係以航路統制法可望確實通過、海運會商再開之準備已成、故命西澤總領事爲不斷之努力、藉以確立日本經濟之南進政策、因此由通商擁護法之見地、於外務商工大藏拓務各省聯絡之下、再由民間協力、努力打開難關、（二十四日電通電）

〔倫敦〕澳政府在衆議院宣布頒行新稅則、並採行進口執照制、以嘉惠最好主顧之消息、蘭開夏棉紡織業聞之、大爲滿意、預料新稅則實施後、澳洲進口之棉貨現由日本供給者、將易以英貨、每年貿易約增一百萬鎊、孟却斯德商會主席稱、澳政府此舉、乃欲使英日紡織物貿易獲有更公平分配之眞正努力云、（二十三日路透電）

日本特別議會 延至今日閉幕

期重要法案全部通過

〔東京〕政府於二十四日閣議席上爲期待所提出之法案得以圓滿成立起見、決定將議會之會期延長一日、至二十五日爲止、並於當日在官報號外公布矣、（二十四日同盟電）

〔東京〕日本第六十九屆臨時國會、今日爲最後之一日、所有政府及政黨或議員個人所提之議案、一共六十餘件、共大部份概於前此開會時審議完竣、而爲政府所焦慮着急之所謂三重要法案（即不穩文書取締法・退職儲金法・總動員秘密保護法）亦決於今日之會議席上合併討論、除總動員法案之外、其他二案均加以修改通過、因此上下兩院及政府今晨來成極緊張、而今日會議或須延至更深、故閉幕典禮或不及舉行云、（二十四日華聯電）

〔東京〕貴族院二十三日晚八時十八分續開會議、提出台灣拓殖法案、申柳原委員長報告委員會審議之經過及結果、謂衆議院修改拓殖公司監督權及任命職員權之條文、字義上發生疑義、故仍採用政府原案、經採決之結果、照委員長之報告可決政府原案、即交衆議院、九時二十六分散會、（二十四日同盟電）

〔東京〕衆院本會議、二十四日上午十一時開會、關於台灣拓殖公司法案由議長指定永井柳太郎君等九名出席委員、爲兩院協議委員會、次上程退職公積金法案、有質問應答、延至午後討論、零時四十五分休憩、（二十四日電通電）

英閣改組準備

保守黨極端派活動

〔倫敦〕殖民大臣湯麥斯辭職之後、國民政府所由組織之三黨人士、（即保守黨國民自由黨與國民工黨）行當積極進行談話、以便決定繼任人選、大約保守黨極端派人士對於此席覬覦甚殷、故其活動亦最力、該派下議員即前任印度事務大臣溫德敦勛爵、定於本星期杪在蘇萊城別墅中、舉行盛大宴會、保守黨重要人物如前外相張伯倫爵士・柏琪克勞弗德爵士・克利葛爵士・（柏克二人均係極端派下議員）等均被邀參加、一般人對於此項宴會、極爲注目、則以溫德敦勛爵原有繼任殖民大臣之望故也、此外保守黨極端派領袖邱吉爾當於今晚返京、與前外相張伯倫爵士會晤、政界人士對於此舉、亦頗重視、緣二人最近均曾在下議院中發表演說、對於鮑爾溫首相所行政策、加以抨擊、故其所採立場業已互相接近、至在國民自由黨方面則據本社訪員所知、現亦力謀以隸屬該黨之運輸大臣貝利夏、採取繼任殖民大臣、貝氏自掌運輸以來、採取種種措置、街上汽車肇禍事件大見減少、因此頗得輿論之愛戴、他如國民工黨雖有閣員四人、即湯麥斯・麥唐納・（該黨共有十八席）勢力薄弱、恐難如願以償耳、按湯麥斯係於本星期三日（五月二十日）提出辭呈、翌日即由首相照准、但延至昨日始行公布、其故安在、政界人士不無詫異、或謂首相欲於本星期杪前往迭爾斯別墅休憩、俾得於安閒之中、從容佈置、以解決困難問題、而維持國民內閣之組織、乃將湯麥斯辭職一事展緩發表、亦未可必云、（二十三日哈瓦斯電）

英王明春加冕

本週四正式公布

〔倫敦〕頃據星期快報載稱、國王愛德華八世加冕日期、現已定爲明年三月二十七日、當於下星期四日（本月二十八日）正式公布云、（二十三日哈瓦斯電）

白金漢宮改闢公園

將以三百萬鎊出售

〔倫敦〕雷諾茲週刊頃載稱、白金漢宮暨附屬房屋、聞將以三百萬鎊之價出售、用以改建新屋、並闢公園、溯先王喬治五世在世之時、曾因白金漢宮所在區域、商店與事務所鱗比櫛次、早有出售之意、至今王愛德華八世爲王儲時、向居聖哲姆斯宮、迨即位後、亦願居在原址、而不欲遷入白金漢宮、此間有一公司、現擬承購此宮、並承辦改建工程、一旦成爲事實、則「聖哲姆斯宮」一詞、原用以代表英國王室者、自將因此而恢復舊有之意義、更覺名實相副矣、（二十四日哈瓦斯電）

法國未來總理 接洽組閣事宜

〔巴黎〕未來內閣總理萊翁白崙本日與左派各黨人士、賡續進行談話、磋商組閣事宜、先後接見司法部長台爾博斯・（急進社會黨衆議員）共產黨領袖多萊士・與杜格祿諸人、又曾赴衆議院訪問議長蒲伊松、事後據台爾博斯向報界宣稱、渠與萊翁白崙會晤、並未談及未來內閣席分配問題、（按自急進社會黨前黨魁赫禮歐謝絕担任外長之職之外、有人提及台爾博斯擬請其承乏斯席）、共產黨兩領袖與萊翁白崙會談歷一小時有半、曾面述該黨意見、謂未來內閣施政方針、當以下列四項爲最要、即㈠舉辦大規模工程、以救濟失業、㈡以十萬萬法郎之欵項、作爲慈幼事業之經費、㊂設立國防事部、處理國防問題、㊃頒佈大赦令是也、（二十三日哈瓦斯電）

法保王黨機關報 詆譏社會黨魁

以教唆殺人罪被控 總經理徒刑八個月

〔巴黎〕保王黨機關報法蘭西「行動報」總經理摩拉斯、最近迭在該報發表論文、對於正統派社會黨領袖萊翁白崙大事詆毀、（對於制裁辦法與戰爭兩問題）亦復有所評騭、頃由輕罪刑庭以公開教唆殺人之罪、判處監禁八個月、不許緩刑、當聽審時、摩拉斯曾供稱、「余素抱避免戰爭之宏願、而萊翁白崙即未來內閣之總理、竟乃贊成對意制裁辦法、結果所屆、將使拉丁民族兩大國間發生自相殘殺之戰爭、此余所由攻擊萊翁白崙也、或以余曾威脅萊翁白崙、謂當戕害其生命爲余訴病者、（使此威脅之詞誠能防止戰爭、則余亦當感謝上蒼）云云、退庭後、法院走廊中共產黨員高唱國際歌、當與摩拉斯之徒衆發生衝突、街上亦有羣衆舉行示威、幸經警察彈壓、秩序始得回復、（二十三日哈瓦斯電）

德對華貿易 入超轉爲出超

〔柏林〕本年最初三個月、德國對中國出口貨物價值爲三一・一〇〇・〇〇〇馬克、由中國進口貨物價值爲二九・四〇〇・〇〇〇馬克、合計出超一・七〇〇・〇〇〇馬克、按一九三三年同時期內、德國對華貿易係屬入超、計輸往中國貨物價值二〇・七〇〇・〇〇〇馬克、而由中國輸入貨物價值則爲五〇・六〇〇・〇〇〇馬克、合計入超二九・九〇〇・〇〇〇馬克、自彼時起入超數額即逐漸減少、以迄本年竟一轉而爲出超云、（二十二日哈瓦斯電）

世界市場競爭烈 華茶一落千丈

由首位降至第六位 俄茶已能自給自足

◉外論社云、自多世紀以來、中國茶之出口、常居世界之第一位、而其茶產之盛、茶製之精、確有過人處、其得名也、良非無故、但自近年以來、因世界市場上競爭之熱烈、益以不景氣之侵尋、中國之茶業乃至一落千丈矣、在最近數年間、中國茶之出口、顯居於衰退地步、而依最近之統計、則中國茶葉實已退居於產茶國之第六位矣、與中國茶作競爭者、除印度・錫蘭・爪哇・蘇門答臘・日本之外、尙有俄國、蓋俄羅斯原爲中國茶之良好主顧、但在近年則俄國茶已大部份能自給自足矣、（法文工業報）

經濟叢談

非常時期之財政問題（中）

唐慶增主編

馬寅初

㈣中國財力之薄弱與集中之危險

應用於中國理無二致，中國歷代皆以藏富於民爲善政，故國民之富應有可觀，乃國民過去之積蓄多爲現銀形式，窖藏深處，在戰時實無何種用處，至於其他物力集中於上海者爲最多，財政集中上海無論矣，他如銀行存欵地產投資標金買賣有幾儲蓄等等無一不以上海爲中心，且以極高之利息繼續吸收，現在上海銀行存欵額達二十一萬萬元，鈔票發行額四五萬萬元，皆可視爲國民物力之代表，其準備金亦均集中上海，戰爭一起，上海爲敵人必爭之地，倘被攻取，準備金被其監視，不得自由調動，存欵與鈔票均將立成廢紙，紙幣流通之範圍尤廣，雖販夫走卒無不各有紙幣，紙幣倘成廢紙，即不能用以買物，全國人心有不頓起恐慌者乎，後方人心恐慌，前方將士當尙有戰鬪之勇氣乎，故鄙人前在廬山講演時，即已說明財富集中上海之危險，力主採分散政策，應減少大都市財富之集中，使散佈全國，藏富於民，則日本雖強，亦不能將我全國財富盡行轟毀，此爲經濟逃生之一路，若集中上海，一被敵人截斷聯絡，紙幣既成廢紙，失其流通能力，關稅已無收入，公債多以關稅收入爲基金，本息無法支付，新債何從發出，政府財源枯竭異常，不亡何待，故鄙人兩年前即主張全國準備金應集中一處，隨軍事中心爲轉移，軍隊藉準備金爲後盾，得維持其價值，免滋糾紛，準備金得軍隊之保護，足以安定人心，消患無形，法無善於此者，此就兩年前準備金尙未集中之情形而言，今日準備金已採集中政策，情勢已變，此點似已不成問題。

㈤紙幣濫發之不可

然則今日究應如何應付緊急時之財政需要乎，或謂稅制一時既難改善，公債屆時又難發行，而戰爭之禍則迫在眉睫，欲求出路，其唯一紙幣政策乎，蓋財政之目的不外以錢致物，那時多發紙幣，亦足多致物品，豈不可以達到目的乎，蓋不得已之辦法也，要知發行紙幣，係金融之事，政府用錢乃財政之事，財政之消耗一去不反，金融之流通循環不息，如布商向銀行融通十萬元，購買棉花紡紗織布，此十萬元途分散於社會，迨布織好賣出，收回鈔票，償還銀行，於是布被社會消費，鈔票亦收回矣，此故爲商業發行之鈔票，有自生自滅之能力，此之謂金融，財政則不然，經常經費往往爲不生產的，尤其戰時經費皆消滅於槍林彈雨之中，如發行鈔票，購買軍需物品，物品不久將歸於烏有，而鈔票則流通自若，能發而不能收，結果必至幣值跌落，物價騰貴，影響殊深，故財政與金融宜劃分清楚，各自獨立，不可混淆，而時人雖認爲無法中之辦法，事屬救急，不可以常理論，要知救急辦法捨發行紙幣外，苟無他道，吾無間然，苟尙有他法足資救濟，吾實期期以爲不可，況論者之贊成發行紙幣救急，純就動員時之便利着想，未嘗顧及復員時之困難，倘顧及紙幣政策影響復員時之困難，吾知論者亦必有所躊躇矣，請以歐戰之結果爲例，當可瞭然，交戰各國如英美兩國極力從租稅方面設法戰費，雖公債發行之成分，遠較租稅爲大，但始終以租稅收入能淸償戰債之本息爲依歸，而紙幣之成分則甚少，故戰後恢復比較最易，法國則因重要區域被德國占據，稅收損失甚多，租稅收入應付經常費猶感拮据，故戰後之整理較英美爲難，德奧俄諸國幾以發行紙幣爲挹注，德國當初以爲戰勝確有把握，戰費可以取償於賠欵，不必增稅，加累人民，採用公債及紙幣政策，乃結果出其所意料，一敗塗地，馴至戰後紙幣幾成廢紙，國民元氣損傷最重，雖戰後復興未嘗不速，全賴美國資金幫忙，奧國至今尙未恢復，一九二三年至一九二九年間美國貸借德國資本甚多，至今迄未能收回，故以後不敢再借，夫戰時之不換紙幣能免於跌價者幾希，然跌價之程度必須有限，紙幣之價値未至盡失，尙不至失其流通力，即國民之資金尙有相當保存，恢復自易，德國戰後竟以一千比林 Billion (一,〇〇〇,〇〇〇,〇〇〇,〇〇〇,〇〇〇)紙馬克僅能換得一個金馬克，幾粗紙之不若，國民流動資金損失殆盡，故國民經濟困難萬分，使無外債接濟，德國經濟之恢復，不知將在何年何月，中國將來如亦賴紙幣政策籌劃戰費，元氣之斲喪與恢復之困難，較德國又尤甚焉，蓋中國國民本較德國爲貧，搜刮以後，積儲更難，美國又鑑於德債前車之轍，未必肯向中國貸放，即有貸放誠意，亦必爲日本所阻撓，且德國戰後之復興極爲英美人士所同情，蓋欲其恢復購買力，可恢復英美商品之市場也，日本則不然，必欲使中國經濟永遠不發展而後快，將來阻撓我國經濟之復興者，將無所不用其極，此又中國之一難題，故吾人今日實行經濟動員，不可不顧及復員時之困難，愼重從事，

英國所以能以租稅爲中心籌措戰費者，則以稅制之優美也，英國以所得稅爲中心，稅率隨所得之漸大而累增，富有財產者負擔租稅之能力最強，故其稅率亦最重，既合公平原則，苟遇急需，則稅率更加提高至所得額百分之六七十，亦不至耗損人民之資本，於政府之收入則能大增，故極富有伸縮性，此爲以租稅爲中心籌措戰費之利益，若紙幣則散佈全國，不論貧富均有使用機會，故政府如藉紙幣方法吸收民間資財，貧民之所失較富人爲尤重，其太不公平無論矣，而資本搜刮之普遍與瑣屑，增加戰後經濟恢復之困難，奚止倍蓰，故以所得稅爲中心之經費籌措政策，集中其負擔於富人，而無傷資本，若以紙幣爲中心之籌措戰費政策，則處處相反，中國租稅制度以間接稅爲中心，固已不適爲戰時之良好財政制度，而紙幣政策之貽害又如是其大，此中國處境之特別困難處，

英帝國天空日

開放軍站供衆遊覽 航空表演出事多起

〔倫敦〕昨爲帝國天空日、全國皇家空軍站四十五所及民用飛行場九十所、均開放供衆遊覽、是日各地天空曾出事數起、除檳榔嶼附近有飛行家四人仍不知下落外、英倫亦死兩人、重傷兩人、坎特之化金沼飛行場正在表演航空術時、有戰鬥機一架因翼觸及電綫墜地、全機焚毁、機中兩人均遭非命、杜佛之電流供給亦爲停頓多時、一在蘇萊之根萊飛行場、有飛行軍官一員因一時不能煞機而墜地、傷勢甚重、另有平民航空員一人、駕機赴旭爾罕空港、在蘭辛專校附近墜地身受重傷、（二十四日路透電）

星埠兩轟炸機互撞

駕駛員四人落水失蹤

〔新嘉坡〕昨有皇家空軍之轟炸機兩架在檳榔嶼附近麻刺甲海峽天空互撞、有四人落水失蹤、衆意或已泅水登海峽內之小島、或已爲土著小舟救起、昨夜有中國民船及麻刺甲漁船多艘、於桅顚懸燈、入海乃在島嶼濱尋覓、今晨復有皇家空軍之飛機加入覓之、二機撞時、正在從事操練、（二十四日路透電）

輕飛機作長距飛航

英飛行家試驗成功

〔倫敦〕著名飛行家白羅克、五月五日駕輕飛機由英國林本飛往開浦鎮、以試驗此項飛機之長程飛行力、茲已於今晨十一時三十分達目的地、乃沿東菲綫飛行、全程長八千哩、（二十三日路透社電）

法著名女飛行家 希爾滋失事

在瑞典西南海濱 機全毁頭部受傷

◉瑞典京城 著名法國飛行家希爾滋女士、前由巴黎飛往東京時、曾兩次過滬、今日偕機師洛波氏駕機來此、擬在新建之白羅瑪空港表演航空術、不意在瑞典西南海濱代爾堡失事、飛機幾全破毁、二人頭均受傷、已入醫院醫治、按女士年三十三、爲法國女子得駕軍用飛機之第一人、一九二九年領得駕機執照、一九三〇年由法國飛至越南、繼復飛回、計程一萬六千七百八十哩、一九三三年之春由巴黎飛至菲洲瑪達迦斯加而復飛回、其最大之成績、乃以五日二十小時十三分造成由巴黎至河內之紀錄、一九三三年春、分站飛至上海與東京、次年復作夾飛行、而減低巴黎至河內間之紀錄、女士不以長距離飛行爲饜足、乃從事高度飛行、一九三二年八月十九日在維拉柯白萊飛行塲升高至三萬二千零九十呎、造成女駕機員高度之紀錄、一九三五年六月十七日復升高至三萬八千七百十三呎、較世界最高之常佳錄（二九、一四一呎）幾高萬呎矣、（二十三日路透社電）

比國衆院改選

採比例代表制 各黨競選劇烈

◉比京 比國衆議院選舉、定於明日舉行、其結果當俟星期三（二十七日）始可揭曉、參加競選者有一千一百二十四人之多、（選舉制度係採取比例代表制、按照憲法規定、居民每四萬人得選出議員一名、以故新衆議院中、當有議席二百零二席、（本屆衆院則爲一百八十七席、其中天主教黨七十九席・社會黨七十三席・自由黨二十四席・共產黨三席、其他八席）現則另有新政黨曰「萊克斯黨」者、將於明日開始競選、其黨員多係天主教黨徒、但其領袖德格勒爾則對於天主教黨各政治家斥爲陳腐、並對於財政政治兩界人士狠狠爲奸情事、激烈抨擊、此在天主教黨社會黨與自由黨三黨領袖則斥「萊克斯黨」企圖樹立獨裁政制云、（二十三日哈瓦斯電）

駭人聽聞 烏拉圭瘋漢嗜人肉

◉阿根廷京城 各報頃載駭人新聞一則、略謂烏拉圭國芒德維陀港瘋人院中、近有瘋人一名逸出、其人名茄雷、著食人肉、頃逃至該國桑達費省赫爾凡西亞城附近、當擄獲十二歲兒童一名、將其殺戮、并烹而食之云、（二十三日哈瓦斯電）

中東路東段 發生撞車慘劇

列車五節成虀粉 死四重傷卅二人

〔哈爾濱〕據今日此間接訊、五月二十二日有西行之貨車一列、駛至中東鐵路東段橫道河子車站、撞及停於站之內貨客車一列、共死四人、重傷三十二人、死者中有俄日人各一、華人二、傷者中有三人已奄奄一息、現留橫道河子醫院、聞失事原因、乃由於轉轍手之錯誤、撞被後有車五節滿載工人者、均成虀粉、（二十四日路透電）

創作小說選

第一集 一冊六角
第二集 一冊五角

本叢所選集的小說計有五篇，皆國內名作家之創作。每篇都能把握住我們這時代的核心，而激盪讀者的心弦。凡已購讀者，咸認爲不可多得之良書也。

本編所包含的：有葉聖陶的「席間，」穆時英的「夜，」黑嬰的「帝國的女兒，」馬仲殊的「三太爺，」沈從文的「來客，」王家棫的「某村紀事，」蹇先艾的「被遺忘的人的故事，」徐訏的「毛掌櫃，」王任叔的「牛市，」及李同愈的「時間與人」等十篇小說。「席間」「來客」與「某村紀事」筆調詼諧，趣味豐富。「夜，」「帝國的女兒」與「時間與人」等篇，描寫都市的氣氛與某種典型的女人。「被遺忘的人的故事」與「牛市，」則描寫略帶些憂鬱性的人物。「三太爺」寫某種英雄，「毛掌櫃」中寫一個商人的遭遇。讀後都可使人得一些輕鬆之感。

申報館售書科

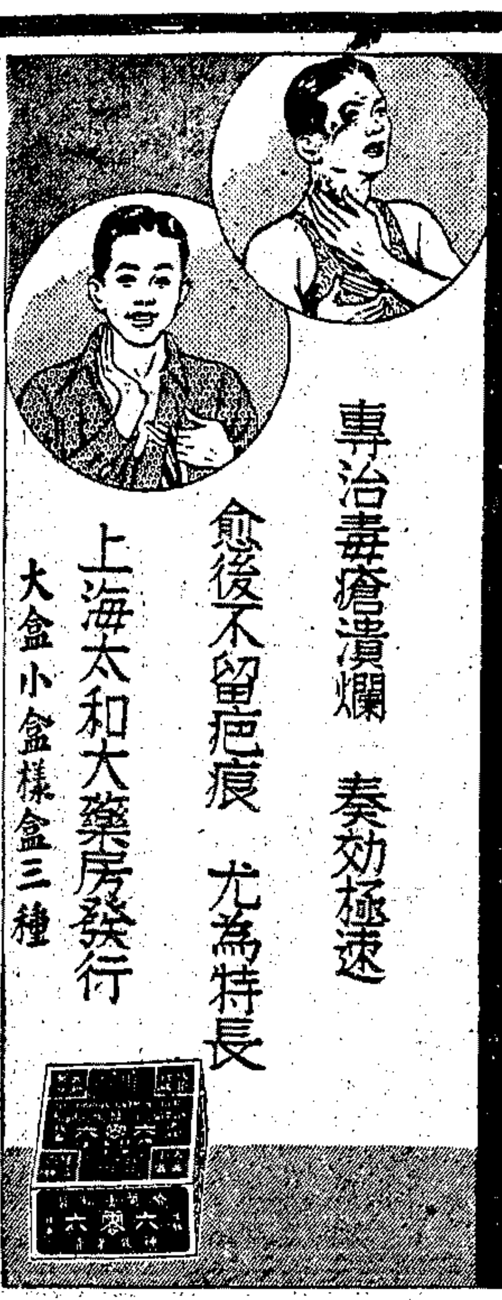

著名 哈蘭士六零六藥膏

專治毒瘡潰爛　奏効極速
愈後不留疤痕　尤爲特長

上海太和大藥房發行
大盒小盒樣盒三種

MONAL FUKU

戒斷鴉片煙癮 最新發明靈藥

鴉片嗎啡中毒與福嗎哪兒在臨床之劾果

鴉片及嗎啡類之中毒症、原來稱爲不治之絕症、惟曾使用福嗎哪兒之臨床醫及實驗者、咸認本藥用法至便、奏効顯著、一致贊嘆。此不外福嗎哪兒、其漸減毒物用量或戒絕作用極爲顯著且確實、不特抑制患者最爲苦痛之禁斷現象、又能賦爽快之感、運用亦無副作用、又不成習慣之虞、最自然裡瘾癮劾。

包裝 皮下靜脈各種　索贈文獻

製劑老舖 日本大阪 順天堂醫化學研究所
總經理 日本大阪 田邊五兵衞商店
發售處 上海施高塔路七號 佐々木藥房

兒哪嗎福

參加歐戰紀念 羅馬檢閱青年團
意首相墨索里尼致詞勗勉 今日受軍訓他年爲國干城

【羅馬】法西斯青年團少年男女今日舉行一九三六年之黎隊游行、行至相邸前、意相墨索里尼在露臺上對之野說、首發問語曰、武裝同志、吾人現已勇往直進乎、衆對曰然、意國乃續曰、今日五月二十四日、余宜告今後吾人將如以前多所成就、吾人現準備他日之青年軍隊、以保衛我帝國、彼等爲法西斯精神所興奮、定能無往而不勝利云、當舉行閱兵禮時、全城懸旗、意相着黑衫軍司令制服、乘高馬、偕里利亞總督巴爾波將軍前東菲意軍總司令台波諾將軍及閣員等到校場檢閱、意當局特從里利亞調來阿剌伯童子軍千人、參加閱兵禮、（二十四日路透電）

【羅馬】本日乃意國參加歐戰十九周年紀念、暨法西斯黨各級青年團團員晉級之日、（一年一度、本年係第十次舉行）凡年滿八齡之幼童、可於本日加入法西斯黨青年團、年滿十四齡之青年團團員可升爲先鋒隊隊員、年滿十八齡之先鋒隊隊員、可升爲正式青年黨員、此項典禮、頃在維納斯寺舉行、並由黨中領袖向青年團團員先鋒隊隊員、頒發「軍事訓練證書」、（按意國兒童今後凡年滿八齡者、即須領到此項證書）禮成之後、首相墨索里尼・北非洲意屬里比亞總督巴爾波上將、意屬東菲洲前高級委員德波諾將軍、即在帝國大道、檢閱各該青年團體團員、首相幷致詞云、「同志聆諸、本日乃法西斯黨第一步革命工作紀念、各同志年輕力強、猗哉盛哉、匪特爲一盛舉、抑乃一種警告、蓋以吾人所爲、乃在培養青年、即未來之軍隊、藉以捍衛帝國故也、此輩青年、既皆充滿法西斯精神、他日必爲無敵勁旅、意國全國人民之意志、亦即在此」、參戰軍人均於是時前往威尼斯廣場無名英雄墓、暨法西斯黨先烈祠致敬、旋即麕集威尼斯宮之前、向首相致賀、首相乃步出陽臺、當衆發表演說、略謂「余今願向各同志、各參戰軍人發一問題、即截至目前爲止、吾人是否抱定目標、勇往直前」、羣衆高呼曰「然」、首相乃畢其詞曰、「然則自本日起、吾人仍當賡續爲之、永矢不懈」云、（二十四日哈瓦斯電）

申報 兒童之友 第二集

新裝一厚冊 定價四角 現已再版發售

內容更充實　材料更精警
插圖豐富　畫報雅麗
多至三百餘幅　用三色版精印
前次第一集人人道好　今番第二集較前更佳

本報前編「兒童之友」一書，在過去一年中，再版已有五次，銷數在十萬冊以上，藉知全國兒童愛護之殷，需要之切，用敢再接再厲，有第二集之編印，全書分十二章，計二十餘萬言，內容茂美，材料充實，並增添三色版精美畫報四十餘幀，更爲本書生色不少。不論在編制上，意識上，印刷上，處處較第一集爲有進步有精彩。際此國難嚴重，全國兒童欲希望本身智識優良，德性偉大，體格健全，爲來日國族增光者，不可不讀。即站在教養地位之家長師長們，更有購備之必要。

半價優待

備有優待券，訂在四月四日隨報附送之「兒童節紀念冊」內。憑券購書，可打對折，祗收二角，無券不憑。

上海漢口路望平街 申報館售書科

各地分館　均有出售
◀特約經售處▶
生活書店　開明書店

墨索里尼 慶祝侵菲成功
勳章二千賜歐戰退伍兵

【羅馬】首相墨索里尼今日爲慶祝意大利阿比西尼亞帝國之成立、特以勳章二千、頒賜歐戰退伍軍士及官佐、（二十三日國民電）

阿皇乘輪赴英

◉海發　阿王今日乘英巡艦「開浦鎮」號離海發前數分鐘、有一面臨海港之露天電影場、被人擲入一炸彈、傷二人、此事爲阿剌伯與猶太人間仇殺之一部、而與阿王此行無關、阿王乘英巡艦到直布羅陀後、將乘大英輪船公司考夫號前往英倫、（廿四日路透電）

意禁貨物輸入阿境
制裁國貨物
法屬當局對付辦法 唯有斷絕鐵路交通

【巴黎】日昨羅馬方面傳來消息、據稱阿比西尼亞國境內意軍當局對於參加制裁各國貨物、業已禁止輸入、關於此層、此間雖未接獲正式通告、但政界人士以爲、意國政府若果出於此舉、則法屬直布底港當局、或當斷絕該港至亞第斯亞貝巴之鐵路交通、緣自意國政府宣佈兼併阿比西尼亞以來、此綫交通照常行駛、迄未中斷、今茲意國對於參加制裁各國貨物若果禁止輸入、則法國貨物既不能經由此綫運往阿境、而此鐵路亦僅可供意國運輸軍隊之用、其營業自必大爲虧折、然則法國當局惟有斷絕交通、藉以答復意國而已、特意國此項禁令、迄未見諸明文、尚屬傳聞之詞、猶未敢深信不疑耳云（二十三日哈瓦斯電）

被意軍扣留 英救護隊員 旋釋放

【倫敦】阿比西尼亞境內英人紅十字會人員本納氏前遭火噬、擬赴亞丁療治、但在狄萊達華乘火車時、爲意當局所阻並被扣留、現據此間所得之消息、本納業已釋出、刻在吉波蒂受適當之療治、又阿境英紅會全體人員、今已行抵吉波蒂、（二十四日路透電）

阿京英使署 遺失郵袋在追覓中
其中並無機密文件

【倫敦】茲悉阿京英使署送交吉波蒂英領事之外交郵袋一個、在阿京至吉波蒂火車上失蹤者、其中並無機密公文、但目下仍在追覓中、（廿三日路透電）

上奧地利亞 國社黨機關被搜查
襲擊史親王私邸之答覆 黨員廿八人因嫌疑被捕

◉維也納　總理休福尼格今日下令逮捕全國國社黨領袖、以爲國社黨員在上奧地利亞攻擊史泰漢堡親王私邸之答覆、警察與國社黨員激戰之結果、已死二人、一爲農夫、一爲車夫、皆三十二歲、現在著名黨員被捕者、已有二十八人、警察尚竭力搜索、同時史泰漢堡親王已離開鄉居、飛來首都、據官方報告、攻擊親王私邸之黨人、共計五十、政府方面拒絕宣布何以事前能先得消息、據稱此次攻擊之目的、爲欲奪取藏在邸中之內衞軍器械、惟內衞軍當局今日聲稱、該處向不儲藏軍械云、（二十三日國民電）

【維也納】上奧地里亞之警察、今日搜查國社黨機關部、拘獲八人、聞與昨夜攻擊華克森地方史泰漢堡之邸有關、據傳邸內藏有大批來福槍機關槍槍彈槍瞄等物、而以內衞團軍庫聞名、據非官場消息、夜中有國社黨員十五人闖入該邸、爲伏匿之憲兵所見、命屈服、十五人知有備、急圖逃逸、憲兵即開槍擊之、攻者亦回槍、聞國社黨之領袖一人與黨員四人已越過附近之邊界、而入捷克國境、當時有黨員二人受傷、其一未幾即死、餘一後亦因傷重殞命、當攻擊時、史泰漢堡不在邸中、（二十三日路透電）

【維也納】上奧地利省華克森堡（離德國巴維耶省邊界僅一小時路程）前副總理史泰漢堡親王府、被國社黨員襲擊之後、此間國社黨員二十人因有同謀嫌疑、頃爲憲兵所拘捕、參加襲擊之暴徒一名、曾爲警察所擊傷、頃已傷重殞命、一般人相信暴徒領袖當已越境逃往德國、上奧地利省警察廳長賴維德拉伯爵頃已馳抵華克森堡城、以便偵查該地國社黨員有無再度從事恐怖行動之企圖、（二十三日哈瓦斯電）

法當局 禁演「希特勒」新劇
恐傷德國感情

【巴黎】此間貝爾維爾區某戲院新編一劇、名「希特勒」、表演德國希特勒元首之生活、自一九二三年僧城起事失敗起、至最近爲止、所演各幕最足引人注目者共有兩幕、㊀一九三三年德國衆議院改選結果、國社黨大獲勝利之後、故興登堡總統召見希特勒、委以組閣之命、㊁一九三四年六月三十日國社黨清黨運動時、希特勒闖入故衝鋒隊隊長羅埃姆寢室、見渠與變童同臥、大怒之下親自開槍、將羅氏當場格斃、薩勞總理兼內長因恐引起糾紛、頃已禁止出演、（二十三日哈瓦斯電）

南愛領袖 凡勒拉雙目重明

◉祖勒賴克　經過數週醫治及解剖目部、愛爾蘭自由邦領袖凡勒拉昨日已由此

意與阿爾巴尼亞 財政經濟協定
意允貸款助阿建設 以推銷貨物爲條件

【羅馬】政府前於本年三月十九日與阿爾巴尼亞國所簽訂之財政經濟協定、頃由公報予以公佈、關於經濟部份、規定阿爾巴尼亞國對於意國貨物輸入事宜、應加以維護並獎勵之、關於財政部份、規定雙方前於一九三一年所訂立之協定應予以取消、嗣後意國每年僅以一千萬金法郎、貸予阿爾巴尼亞國政府、以爲各項建設經費之用、至意國對於阿爾巴尼亞國之預算虧空、僅應以九百萬金法郎爲之彌補、此外、並應貸予一千萬金法郎、分爲五年撥付、以供他項要需之用、至改良杜拉索港所需經費、亦應由意國供給、此在阿爾巴尼亞國政府則應允在該港設立管理機關、其人員應由意國加以認可、意國並應另撥三百萬金法郎、以爲阿爾巴尼亞國實行烟草公賣之用、此項機關主要人員應由意國人士充之云、（二十四日哈瓦斯電）

耶路撒冷 續起嚴重騷亂
阿人不顧夜行禁令 集衆示威與警衝突

◉耶路撒冷　耶路撒冷北冊哩之那白魯斯、今日發生嚴重之騷亂、當夜行禁令將屆時有人、以障碍物置於某路中、警察助以英兵、希圖移去之、即有羣衆以石擲擊、警察屢致警告、來不之顧、仍擲石不已、直至警察開槍數響、衆始散走、死傷人數現猶未悉、耶路撒冷與乍法今日均發生小騷亂、乍法有羣衆聚集、圖於夜行禁令實行後入一禮拜寺、警察即佈哨綫於該寺四周、禁衆入內、耶路撒冷有著名阿剌伯青年領袖五人因騷亂被捕、回教徒三千人違背夜行禁令、集駐沃瑪爾夫禮拜寺、警察乃於各出入口置重衛、直至夜行禁令已過、始放若輩外出、（二十三日哈瓦斯電）

蘇聯修改憲法
國會採用兩院制

【莫斯科】蘇聯憲法修正委員會、自去年七月間開始工作以還、聞係以瑞士聯邦憲法爲藍本、政界人士頃透出消息云、未來國會當採用兩院制、一爲衆議院、當用普通選舉法選出、一爲參議院、係以民族爲單位、而由聯邦各共和國選出之、但此項消息尚未能加以證實、至議員候選人、當由各團體、即各工廠、各聯合經營社、各法團提出名單、而由選舉人加以遴選、因而馬克斯主義派所提倡之口號、即「全世界各國無產階級團結一致」一語、茲猶見諸蘇聯國徽者、今後自當予以取消云、（廿四日哈瓦斯電）

北冰洋中一島 惡霸罪在不赦
犯政治上盜刦行爲 俄最高院判決死刑

【莫斯科】藍格爾島蘇俄北極站長西門楚克氏被控謀殺、及作政治上之盜刦、今日已由最高法院判處死刑、同謀犯史泰塞夫氏亦處死刑、此案審訊時、大爲民衆注意、據謂西門楚克氏獨霸該島、恣睢胡爲、虐待科學工作者、餓斃愛斯基摩人、並將反對其行之胡爾夫森博士置之死地云、按藍格爾島在西比利亞東北濱外之北冰洋中、多不毛岩、高出海面二千呎、（二十四日路透電）

德匈文化提携
匈教長赴柏林商締公約

◉匈京　教育部長何曼、頃由此間啟程前往柏林、俾與德國教育當局商訂德匈兩國文化公約、（二十三日哈瓦斯電）

意國否認修正憲法

【羅馬】此間消息靈通方面今日否認外間謠傳意國憲法將有所改變、及現在政府亦有改組等事、同時亦聲明意大利並未向英政府示意將地中海艦隊撤回、（二十三日國民電）

中山文化教育館主辦

英文 天下 月刊

第二卷要目

導論
詩經雜記……吳經熊
現代中國雜誌……林語堂
國家主義與國際主義在社會中之發展地位……夏晉麟
Walter de la Mare 之詩……溫源寧
曾國藩……全增嘏
關於倫敦中國藝術展覽會之意見……福開森
十八世紀英國式園宅……陳受頤
中國憲政時期之前夜……梅汝璈
繙譯
英譯沈從文著「邊城」……項美麗
英譯「打魚殺家」……姚莘農
書評

總代發行：上海南京路六號別發洋行
寄售處：（上海）㊀商務印書館㊁中美圖書公司㊂各大雜誌公司（國外）各國各大埠別發洋行經理

教育播音專刊

化學科演講之三
中國化學發展史（下）

國立編譯館專任編譯陳可忠

江南製造局主要的目的，是在製造槍砲同火藥，他的規模在當時和各國比較，也算是很大的。這時候我們雖然有這樣大的製造廠，並且翻譯了這樣多的化學書，但是因爲當時的士大夫都主張「中學爲體，西學爲用」的論調，這裏所說的「用」就指他們目爲末節的工商等業，爲一般人所藐視的，所以眞正的化學人才和眞正的研究空氣，還是造不成功，結果不特沒有進步，而且漸漸的退化了，現在要想在國內找一個像江南製造局那樣大規模的兵工廠，恐怕還找不到呢。民元以後，南北的學府如北大，北洋，南高等校，提倡科學，十分努力，但是設備和人才兩方面，都非常缺乏，用來教學已經感覺很不够用，研究更是完全談不到。不過大家在這個時候，才漸漸覺悟到化學是應當提倡的科學，這種覺悟，可以算做以後發展的基礎。自從國民政府成立以後，化學研究的空氣，才眞正的樹立起來，而所表現的成績，也一天一天的多了。如果拿現在化學的發展情形同四五十年以前去比較，那眞是不可同日而語，因爲從前雖然有人覺得科學是應當提倡，但是不知道培養研究的人才和研究的環境，只是叫叫口號，這好像無根的樹，無泉的井，不久就要枯竭的，現在中國化學可算是有了基礎了。第一現在研究的人才逐漸增多，第二化學研究的機關，已有了相當數量，設備也慢慢的上軌道了。第三埋頭苦幹的研究精神，在國內各化學研究機關中也已經培養成功。講到現在國內的化學研究機關，我們可以將他們分爲三種，分別介紹如下：第一類爲公立的化學研究機關，這一類比較重要的有中央研究院的化學研究所，北平研究院的化學研究所同藥學研究所，實業部的中央工業試驗所，此外還有各省市如河北，山東，河南，廣東，廣西和上海的工業試驗所，以及廣州的科學研究會，廣西的化學試驗所等機關。第二類爲私立的研究機關，如黃海化學工業研究社，上海中華化學研究所，四川西部科學院的理化研究所，此外還有英國人在上海所辦的Lester Institute和日本人用中日庚款所辦的自然科學研究所，這兩個研究所裏面，都有好幾個中國化學研究員。第三類爲公私立的大學系和所附設的化學或化工研究所，如清華，北大，中山，燕京，南開，金陵等大學，此外如中央，浙江，武漢，滬江，嶺南，山東各大學的化學設備和研究的成績，也都很有可觀。

從以上三方面看來，我們可以知道中國近年來在近代化學上，已建立了很强固的基礎。假如以後我們能够本着這種實事求是埋頭苦幹的精神繼續下去，要追上歐美的近代化學，也並非難事。

在民國以前，我們中國談不到化學的研究，在民國以後，我們有一部分化學人才在國外作一點研究，但是研究的結果，都分送到外國的化學雜誌上去登載，所以就是有貢獻，中國的化學，在世界上仍是沒有地位的。民國二十一年，教育部在南京召集化學討論會的時候，大家都感覺到這一種的需要，於是大家發起成立了「中國化學會」。這個團體最重要的工作就是刊行研究刊物，將所有國內化學研究的文章，全用西文發表（日本人就是如此辦法），一方面使世界各國知道我國對於化學的研究情形，一方面可以促進國內化學研究的空氣。到現在已有四年的歷史，研究論文的數量，已經很有可觀。因此我國的化學在世界也有了相當的地位了。近年來國內科學研究成績的表現，除了地質和生物以外，恐怕要算化學了。

在化學教育方面，近來也有大大的進步，上面已經講過，在大學方面，人才已經逐漸增多，設備逐漸完善，研究也慢慢的濃厚起來，像清華大學這樣的化學設備，就同外國第一流的大學相比較，也所差無幾，就是拿研究成績來說，也還不錯。這般研究人員，多屬青年，如果假以月日，其成績當然更有可觀。至於中學部分，近年來政府對於課程標準及設備標準，都已加以釐訂，當然不久也會好起來的。

在化學工業方面，現在也和從前大不相同，我國在前清末年關於兵工的製造，已經覺得非依靠其他工業不可。但是要想工業發達，非從發展化學工業做起不可。當時的化學工業實在談不上，但是現在則已經有了相當的基礎，譬如製鹼方面，有塘沽的永利鹼廠，廣東省營的蘇打廠等；製酸方面有上海的開成造酸廠，天津的利中酸廠，廣東，廣西省政府所辦的硫酸廠；肥料方面有浦口永利硫酸錏廠，硝酸有上海的天利淡氣廠。此外如上海天原電化廠，中國酒精廠也都是基本的化學工業。最近兩廣努力於建設，所設的化學工廠也很多。

要發展化學教育，我們的目標須得注意三種因素：第一是人才；第二是設備；第三是研究的環境。要發展化學工業，未嘗不靠這幾種因素。所以化學教育同化學工業是互相關連，相得益彰的。我們先發展化學教育而不顧到化學工業，自然不應當；但是要想發展化學工業，而不顧到化學教育所必須的因素，也發展不起來的。我們假定把中國目前方在萌芽的化學工業，移到滿清末年，那末這種工業一定不會長久的，因爲在當時他們並不曾顧慮到人才和研究環境的培養，只是機械的抄襲他人的成法，這樣在整個的化學過程上說起來，簡直毫無基礎，自然不能够與時俱進，而終於淘汰的。反過來說，假定滿清末也有像現在的人才，設備，和研究的空氣，那這幾種基本化學工業早已發達了。不特中國如此，世界各國也是如此，例如德國是化學研究成績最好的國家，而他的化學工業也特別發達，這並不是偶然的。現在有一部分人老是這樣的疑問着：「究竟應當提倡化學工業呢？還是提倡化學研究呢」？他們如果明白了上面所述的事實，以後就不會再提起這一種問題了。（完）

背痛乃腎虧最顯明之徵象

背痛乃腎虧之警告以示腎虛急待援助以除血中遺留過多之尿酸倘不即謀妥治則風濕水腫神經痛骨節痛頭暈目眩小便諸疾將接踵而至一生幸福因此斷喪究安民秘製保腎丸專治腎虧所致各症不論輕重一服見效所異者服量之多寡而已每服一次恢復已失之幸福一級其效速而性和故老年人可常服以强腎不但延年益壽且能享青年之幸福也

各大藥房均有出售
上海究安民西藥公司啟

君宜補腎　切勿服猛烈之藥物

君之腎臟，具有九百萬小管或濾清器。倘不加以注意，或施用猛烈戕刺之藥物，殊爲危險。須知腎部有病，患淋濁，膀胱衰弱，均足召致夜間便頻數，腿部疼痛，神志不寧，頭目暈眩，四肢僵痛，風濕骨痛，腰痛，神經痛，周身灼熱，奇癢，刺痛，多酸，或體力消失之患。切勿延誤，請即試服醫師新發明之妙品「施斯德」補腎藥丸，此種藥丸，對於有病之腎部，有安慰，振奮，清潔，治療之功。一刻鐘內藥力開始。四十八小時內見效，添精生力。返老還童。「施斯德」補腎藥丸。售價不貴。保能於八天之內爲君除患。如不見效。包退還洋。各大藥房，均有出售。上海江西路一七〇號亨密爾發大廈美商同益洋行經理。（二）

上海　中國瘋病醫院

本院創辦二十餘年信譽昭著歷年由各省來院已經治愈除根者不知萬計專治各種風濕筋骨痠痛四肢麻木偏正頭痛神經錯亂文痴武癲豬羊癇瘋痰厥偏心口眼歪斜中風半肢瘋肝瘋產後成瘋楊梅瘋痛瘋癆瘋駝背瘋鶴膝瘋軟脚瘋新久瘋癱一切重大疑難瘋症均施特種徹底療法迅速全愈根治

院址　愛文義路七百五十號（卡德路朝西）電話三六八〇三　住院索章附郵三分

送立愈夢遺滑精實驗補腎益腦兩奇方

能療一切腎虛陽萎遺精早洩及年老精力衰敗久婚不育等症將此方照法配服立起沉疴如欲索方請函上海西門外寧康里廿一號燕賀堂即可郵奉

陸抱景　鬻書　刻印

潤例　照例六折（剪報爲憑）函索附郵即寄
收件處　上海法租界八仙橋大吉慶扇店
通訊處　上海法租界福履理路建業里東弄廿號

粵路公債基金會報告

（一）粵漢路南段局已將廿三年五六月份公債息款毫洋共九萬元支撥到會（二）第十二期息欵現已開派（三）未領第七期息者須於廿五年六月卅日以前將全張債券逕寄路局出納課領息逾期無效

上海新閘路自來水亭前　黃山茶莊　電話三二五九九號

◉◉◉黃山毛峯……獅峯新井◉◉◉
每兩自一角起至一元不等
另有價目表及優待券外埠函購一元起碼寄費在內大宗批發尤爲歡迎
南京代理處　門帘橋老胡開文

古物展覽　訂定會場規則

〔南京〕古物展覽會雜件百十四件、二十四日開箱、玉器十箱當日陳列完竣、已訂定會場規則十四條、如不准摹寫拍照、不得專在一處逗留徘徊、十歲以下不得入場等項、（二十四日專電）

蕭賀朱徐各匪　在西康境會合

〔長沙〕劉建緒電告、蕭賀殘匪由定鄉德榮向巴安理化逃竄、朱徐殘部竄至甘孜鑪霍道孚一帶、諸匪已在西康境內小金沙江兩岸會合、殘餘不過萬人、我軍現已與川康各軍取得聯絡、築碉封鎖、並以主力追截、（二十四日中央社電）

〔長沙〕賀蕭朱徐匪竄在西康小金沙江兩岸會合、我劉建緒二十二日由大理率部向賓川祥雲進追、與川康各軍聯絡圍勦、（二十四日專電）

閩安溪匪　圍攻潘田礦區

〔廈門〕安溪匪呂振山四百餘圍攻潘田礦區、二十日迄二十四日未解圍、（二十四日專電）

〔廈門〕南靖縣、張河山部、二十四晨經八十師在山城先將駐葛圩一排繳械、斃隊兵四、擄中隊長張大洲、及河山之兩妾、又捕前山城商會長劉金聲十餘人、當場斃現山城商會長馮芳輝九人、均張黨、然後搗河山巢穴、激戰至下午四時未止、但聞張部已繳手機槍四挺、步槍二萬餘桿、張原漳臨著匪、現苛勒擾民、盤踞山城作惡、（二十四日專電）

〔福州〕閩南張承福·張克武各股匪、連日經嚴密痛剿、損失殆盡、目下僅存少數殘匪、散竄仙德一帶、企圖逃回西山老巢、我各軍已在計劃圍勦中、跳梁小醜、不久當可殲滅、（二十四日中央社電）

〔福州〕閩浙邊區僞獨立師黃立貴股匪、圖分竄閩東閩北及贛浙邊界、三省邊區勦匪總指揮部已嚴令各縣駐軍切實兜勦、又息、我方剿匪軍事、日來甚有進展、黃匪殘部計分四路流竄、現各路軍正在加緊圍勦中、鼓樓一帶、已無匪蹤、黃匪老巢石隴（距光澤一百四十里）已呈動搖、不久當搗破、（二十四日中央社電）

〔福州〕戴民權師進勦浙玉山邊境殘匪大捷、戴二十三日赴前方督勦石隴黃匪老巢、（二十四日專電）

立法院　完成公庫法初稿

〔南京〕立法院爲規定各級政府公庫處理、現已起草公庫法、初稿早經完成、並經徵集關係機關各專家意見、俟整理竣事、即可提院會審議、該法草案、以中央政府公庫爲國庫、由財部主管、省爲省庫、由財廳主管、市爲市庫、縣爲縣庫、各由其財局主管、無財局者、以各該政府主管、爲各公庫辦理一切金錢出納保管移轉事務機關或組織稱爲金庫、各級政府除法律另有規定外、應指派一銀行或殷實錢莊代理金庫、不得自行辦理、（二十四日中央社電）

財實兩部　調整鑛業管理職權

〔南京〕財實兩部爲調整鑛業管理職權、經商定硫磺鉀鑛硝酸鹽鑛等、所有關於設權探採工程監督等事項、定爲鑛業範圍、屬實部主管、關於運製銷售等事項、定爲鹽業範圍、屬財部主管、實部茲並咨請各省市府轉飭建廳或社會局、嗣後對於商民探採硫磺鉀鑛硝酸鹽鑛、務令先行依法設定鑛權、方准施工、（廿四日中央社電）

採取土石須經核准

〔南京〕實部咨各省市府、飭各主管官署、即佈告人民週知、關於建築物所用土石、如石灰石等、凡採取者、無論以營業或自用爲目的、均須呈請所在地縣府核准、（二十四日中央社電）

閩擬發行短期庫券

〔南京〕閩省府爲彌補稅收、已咨請財部、擬援上年例、發行二十五年短期庫券九十萬元、以屠宰稅劃撥建設公債基金餘額、及中央補助費爲擔保、在一年內還清、財部已轉請政院核示、（二十四日中央社電）

泗水觀光團昨謁陵

〔南京〕南洋泗水華僑觀光團潘開興等一行、於二十三日晚抵京、二十四日晨八時謁陵獻花、順道遊靈谷寺、譚墓等名勝、該團定二十五日參觀各院部會、並謁各當局報告泗水僑務狀況、僑委會以該團遠道返國、定二十五日招待、以資聯歡、（二十四日中央社電）

京下水道經費預算　行政院令核減重編

〔南京〕京下水道經費、係荷蘭工程師所擬、預算九百五十萬、行政院令核減重編預算、（二十四日專電）

交部整頓碼頭陋習

〔南京〕交部整頓碼頭陋習、廿三日令招商局云、各碼頭脚夫尚未經該局登記、脚力亦未規定、索詐乘客之風仍不稍戢、尤以漢口爲烈、應由該局酌辦登記、規定脚力、一面咨商當地公安社會各局、嚴切取締、辦理具報、交部整頓招商局職工效率、決組職工訓練委員會、令派蕭洪爲專任委員、（二十四日專電）

何應欽款宴靳雲鵬

〔南京〕靳雲鵬謁蔣委員長後、遊覽名勝、廿四午何軍部長在私邸宴靳、靳定二十五晨見林主席後、晚車赴滬、（廿四日專電）

京市防疫處今成立

〔南京〕京市防疫處二十五晨成立、黨政警衛等九機關聯合組織、當日下午即開首次防疫會議、舉辦普遍之防疫注射、井水消毒、與中暑之急救、（二十四日專電）

百十一師長　何立中靈柩運抵平

〔北平〕百十一師長何立中及參長范濟泉、團長楊德馨、前在陝北剿匪殉職、靈柩二十三夜運抵前門西車站、此間軍政各要人二十四日晨十時在西站公祭、到秦德純·蕭振瀛·鮑文樾·張自忠等四千餘人、由胡毓坤富占魁主祭、至十時半禮成、何柩即於下午舉殯、暫厝法源寺、再定期開弔、范楊兩柩將卜葬於萬安公墓、（二十四日中央社電）

疏濬南運河　向冀省銀行借工款

〔天津〕疏濬南運河工款不繼、濬委會向冀省行借三十萬、以蘆鹽附捐爲担保、（二十四日專電）

改良冀南鹹地辦法

〔天津〕改良冀南鹹地委員會、二十四日在津開會、由蘆鹽運使戈定遠主席、決議七項、決每鹹地一畝貸給一元、令改植秋禾、禁絕煭淋硝鹽、（二十四日專電）

馬麟返甘原籍休養

〔蘭州〕據西寧消息、青主席馬麟、十四日已離青、取道化隆循化返甘臨夏縣原籍休養、（廿四日中央社電）

青市日機來去頻繁

〔青島〕日軍飛機五零二號、廿三日載日人一名、由大連來青、旋即飛去、同日晨十時日軍機一二八號載日人小川等三名、由濟來青、下午載日人黑川伊澤飛返濟垣、（二十四日中央社電）

劉峙展期赴皖視察

〔安慶〕豫皖綏靖主任劉峙、原定二十二日由汴乘車赴信陽、改乘汽車來皖視察、頃省府接電、劉因雨未啟程、抵皖須展至明後日、（二十四日專電）

中國銀行　在皖合作貸款開始

〔安慶〕中國銀行在皖合作貸款二十日已開始貸放、貸款總額預定百餘萬元、（二十四日專電）

五省市交委會　六月四日在皖開會

〔安慶〕五省市交委會定六月四日在皖開十三次常會、並同時舉行安全運動會等、皖公路局已着手籌備、（廿四日專電）

張嘉璈　視察江南鐵路沿綫

〔蕪湖〕鐵長張嘉璈爲考察江南鐵路南展工程、期與浙贛路接軌、二十四乘該路專車由京出發、午過蕪至孫家埠止、晚返京、（二十四日專）

大批日糖運蕪傾銷

〔蕪湖〕有人在此設信益公司、包運日糖、頃已由神戶裝到六千件、向長江沿岸傾銷、（二十四日中央社電）

日商到蕪採辦菜籽

〔蕪湖〕皖南菜籽已登場、日商鼎隆吉田等洋行、派員來蕪採辦、本年收成尚豐、可出口三十萬石、蕪市建委會決徵菜籽捐、充開闢環城馬路經費、（二十四日中央社電）

江南鐵路　繆家莊車站遭匪劫

〔蕪湖〕江南鐵路燕宜段繆家莊站、二十四日晨被持械匪徒劫掠、損失票款數十元、二九兩區保安部得報立即派隊馳往緝捕、（二十四日中央社電）

隴路新鋼車將到滬

〔徐州〕隴海路在比訂購新鋼車將到滬、特在徐鄭陝各設管理專員、並在徐陝兩處各建大規模停車廠、刻已開始建築、（二十四日中央社電）

搜剿皖鄂邊境股匪

〔漢口〕鄂東清剿指揮部一週以來、搜勦皖鄂邊境股匪俘獲甚多、現該匪分股逃竄、仍在我圍隊緊密圍剿中、第七團俘要匪七人、特務大隊俘僞二十八軍宣傳科長兼代政委周發國、（代行高匪俊亭職務）周已覺悟、並發反共宣言、（二十四日中央社電）

中國紡織學會　在漢舉行六屆年會

〔漢口〕中國紡織學會第六屆年會、廿四日晨在漢開幕、到會員百餘人、由朱仙舫致開會詞、劉壽朋等演說、午後由會員石志學演講「中日紡織業得失之我見」、並討論提案十餘件、決定下屆年會在太原舉行、旋選舉朱仙舫等十五人爲執委、會員廿五廿六兩日參觀武漢各廠後返籍、（二十四日中央社電）

贛水利局長晉京　出席七省水利會議

〔南昌〕贛省水利局長燕方畋、偕總工程師丘葆忠、廿四日晨赴滬、轉輪晉京、出席揚子江水利委員會召開之七省市水利會議、幷報告此次防汛與辦理工賑各情、（二十四日中央社電）

苗培成昨離贛赴皖

〔南昌〕苗培成偕秘書胡一貫、廿四日午搭[illegible]華輪赴安慶、主持公祭胡故主席事宜後、將晉京向監院報告此次視察贛東各情、（二十四日中央社電）

浙省特產在贛陳列

〔南昌〕浙特產展覽、已自廿四日開始陳列、廿九日可布置妥當、準廿六日展覽、廿八日補行開幕禮、浙籌備處廿四日午招待本省新聞界由吳卿雲報告展覽意義與籌備經過、（二十四日中央社電）

粵省土地面積調查

〔香港〕粵各縣陸地面積除樂東白沙保亭三縣外、均調查完竣、共二一八三五一方里、（內四四零四九零零零零畝、林地三零九四三五零零畝、荒地二七一五七三零四零零畝、（二十四日專電）

台灣記者團抵廣州

〔香港〕台灣記者考察團二十四日抵省、留兩天返台、（二十四日專電）

暹觀光團由粵到港

〔香港〕暹華僑觀光團、二十四日晨由粵來港、定二十六日返暹、（二十四日中央社電）

陳儀宴駐廈日領等

〔福州〕陳儀二十三晚宴日總領事中村及廈日領山田、邀陳體誠·林知淵·蔡鎮冰等作陪、山田此來係商日台僑在廈租地事、當局決在不喪主權原則下愼重談判、（二十四日專電）

浙西名士　王季歡昨在杭逝世

〔杭州〕浙西名士王季歡、因子女二人於本月三日被牆塌倒壓斃、刺激過甚、肺病增劇、醫治無效、於今日下午二時逝世、年三十九歲、有老母三子一女、身後甚爲蕭條、定二十七晨大殮、（二十四日專電）

浙贛特展會昨開幕

〔杭州〕浙贛特展會廿四日晨開幕、由段繼典主席致開會辭、黃民方報告籌備經過、展覽期二週、六月七日閉幕、（二十四日中央社電）

霍亂保安使
本品爲霍亂內服免疫良藥
拜耳大藥廠

簡報

▲〔南京〕各省設銓敘處、因經費預算、尚待考試院審核、分處設立勢將延期、（二十四日專電）

▲〔南京〕李仙根來京、陳述胡主席逝世經過、事畢二十四日赴滬返粵、（二十四日專電）

▲〔南京〕滬市長吳鐵城二十四早抵京、晉見中樞當局、有所報告、並訪鄂主席、當晚返滬、（二十四日專電）

▲〔南京〕湖南電政管理局局長李惠人免職、交部派胡蔭槐接充、（二十四日專電）

▲〔天津〕津保安總隊長程希賢、調任北寗路警署長、遺缺由佟澤先充、二十四日均接事、（二十四日專電）

▲〔濟南〕下年度省府決再添設四個行政區、（二十四日專電）

▲〔濟南〕民廳已籌備國民代表選舉、（二十四日專電）

▲〔開封〕二十三晚起迄二十四止霖雨、本年麥可豐收、（二十四日專電）

▲〔福州〕省稅務稽查處、定二十八日正式成立、處長夏聲、暨各所長同時就職、（二十四日中央社電）

▲〔福州〕新任駐閩英領施特立、定二十六日往馬江、訪晤要港司令李世甲、（二十四日中央社電）

救災即救命

多捐一文錢　多救一條命

青海旅行記（續）

莊學本

（三）羣科灘蒙旂

這一帶的帳房、也都是察罕諾們汗的百姓、閒談之間茶已經沸了、她再加上二勺牛奶、同時她在背後取出四個油膩的瓷碗、老婆子知道我們嫌髒、她很講究的拿碗在乾牛糞中擦了又擦、內外的油膩去了、糞屑都留在碗中、她又取一塊黑抹布揩得很乾淨、於是倒上四碗奶茶、交她女兒端了過來、再檢出一盒糌粑、放在灶沿上給我們吃用、各人肚子都餓了、毫不嫌髒的喝上一碗茶、揉了一個糌粑、爲的要趕路、忽忽道謝出幕、上馬登程、

山谷中經過一個番人天葬的所在、坡上站着許多吃尸肉的神鷹（兀鷹）、我以爲正在天葬、馳着馬過去、鷹都驚散飛去、

今天來回八十里行程、走得很快、太陽沒有下山、已經回到宿地、管家他預備着我明天回來、所以都很驚異、

湮沒的古城

察罕諾們汗的地名叫「三角城」、因爲此地莊子的後面有一個古城名叫「三角城」、我在道中已經聽到有人說起這個古城的事件、所以我在此地曾經去探訪過兩次、

城就在莊子的後面一百步、展開在哈爾苓山的上面、四週留有一丈高土垣的遺跡、在幾個缺口的地方、還能找到磚牆的痕跡、磚頭的大小長度在二尺左右、全城爲長方形、東首西首的城牆約長五百公尺、北首的城牆約四百公尺、南首的城牆約三百公尺、南北二角蜿蜒南去、此地的高度三〇八〇公尺、在西寧的西北約一百七十里、

城中很平蕪、地面上沒有幾垣破屋的遺跡、地上多長滿了雜雜的荒草、野兎很多、聽到足音就起來奔跑、城內東北角上現在駐有遊牧人的一個帳房、西北角的外面也有同樣的兩個帳房、所以他們的牛羊占據着城的全部作爲牧場、

我們在西北角上一所帳房的前面、發現一個二尺高的小阜、上面有很多斷磚殘礫、但是檢不到一塊完整的或一片有花紋的瓦片、城的東南上有一個四尺高三尺寬方形的石礎、俗名石槽、石縫中裝滿了亂石、像番人的嘛柳堆一樣、距城以南一里路的道左、有一頭石虎深埋在土中、牠頭尾的長度有五尺、高約三尺、大部份石座已深陷地下、石虎雕刻的綫條簡單樸素、作風和咸陽霍去病墓的石虎很類似、牠的座石下我們用小刀挖去了一排泥土、見到有三個小篆「西超工」字樣、聽番人講下面的字很多、預料在這塊座子上可以找得到牠雕刻的年代、但是我們的小刀挖堅硬的泥石是不行的、又是那天剛要上路、所以很可惜的中斷了、據說這頭石虎本來在城內與石槽一起、所以與古城的關係很重要、也許從牠身上併能找出古城的年代、

神異之傳說

至於那頭石虎如何移在城外、傳說還有一件類乎神話的故事、廿一年青海省政府在西寧辦一個娛民會場陳列所、徵集各地出品、湟源稅關上一位公務員他曾到過三角城、見過那頭石虎、他想把那頭石虎運到西寧陳列在娛民會場中、當時他就打一個電話給省當局、場中表示歡迎、但是進山的道一段路運輸很不方便、於是特地派工修築、使通行大車、即運貨的騾車、路修好以後、就放一輛大車進去搬運、當時地方上的番民不願意、因爲他們認爲石虎是保護地方莊稼的、但是政府要牠誰都不敢反抗、內中一個喇嘛散播有「不走」的預言、而大家也莫明其妙、起運的那日天氣很晴和、石虎在城中搬上大車、向下拉去、一路都很好、過了一里、天上忽然的烏雲密佈、雷電交加、接着又是狂風驟雨、石虎在現在的地方掉了下來、人再多也抬不動、馬加多也拉不動、等於生根的一樣、這纔應了喇嘛「不走」的預言、過了一天、又忽然的往下深陷了幾尺、此後再也不要想移動牠半步、所以拉牠到西寧去的計劃就終止、

古城的探討

「三角城」是一個通稱的名字、究竟牠叫什麼名字、在歷史上有何價值、很值得去探討、現在我們看到牠的遺跡、和石虎的雕刻、就知道他決不是近代的一個新城、同時聽到有人講以前在城中發現的磚頭上、有「西漢國」字樣、果然我們沒有見到磚頭所以不能判牠爲漢城、但是各方面研究也有幾分可靠、

青海是古時西戎·西羌·吐蕃之地、向稱邊裔、所以這個憑空獨立的城池、於邊防上一定有重要的關係、也許牠在某一個邊亂時期、經過一次戰爭而破敗、而荒落、而湮沒、

西寧府志上三角城的名稱祇有一個、據謂「在大通衛治西北、永安城西一百四十里、元時建築、今遺址尙存、黑水經其南、今謂之額濟奈水、」按永安城現在疊源縣、在此地的正北、距此有幾站路、方向和距離、決不會差如此之遠、大致永安之西另有其城、所以這個三角城定非府志上所載的三角城、同時我們又敢說三角城的名字、定非古時的城名、

青海的城池、多數在西寧以東·以南·以北、遙相呼應、成一條垂直的防綫、所以在西寧以西的城池、寥寥可數、西寧府志上告訴我們、有三個古城在西寧以西、湟水流域和青海之濱、而情形相仿的、

一、「臨羌故城」在縣西、漢屬金城郡、晉屬西平郡、水經注、湟水東經臨羌故城北、後魏縣廢、隋大業四年吐谷渾爲鐵勒所破、走入西平界求救、詔宇文述出西平迎之、述至臨羌、吐谷渾遁即此、

二、「臨羌新縣故城」在縣治西、闞駰曰、臨羌新縣在郡西百八十里、湟水經其南、城有東西二門、西北隅有子城、

三、「西海郡故城」在縣西、十三州志云、城在臨羌新縣西、王莽遣使諷「卑禾羌」、獻鮮水海允谷鹽池、置西海郡是也、今在青海地界、

除臨羌新縣故城的建置、年代不可考外、其餘二個故城都是漢置、因爲漢時西羌爲患最烈、而朝廷於青海的武功也最盛、

以上三城的方位距離和建置的年代、都有吻合之處、依我私人的揣測、三角城的古名也不出在這三城之間、但是我不能下一個盲目的論斷、因爲我於青海的沿革地理沒有較深的研究、同時對於故城也沒有發掘、但是我很希望研究青海歷史的、或考古的學者、加以注意、使這一個長眠的古城、能有一天發明、

空中飛冰塊

我們在探尋石虎的那天、就離開了古城、預備返歸白楊峽、沿着湟水直向南去、經過新店中楊家灘、在此地那裏有幾家漢人的土房、遇到三個從柴達木出來的商人、他們在駱駝上已走了二十四天、

天氣在下午又吹起微微的風了、轉過一個山灣、風勢更大些、路沿着河道直達到絕壁低下、猛烈的風直碰到絕壁上在馬前作漩渦、如果人遇到了也會受虧、一次大的旋風忽然把湟水中薄的冰塊捲起十幾丈高、在半空中旋轉飛舞、眞是奇觀、然而我們也很知趣、趕忙馳馬躲避、防牠撒下來打破腦袋、聽說一次大風、把山上的羊羣都捲得無影無蹤、

三角城至白楊峽、距離不過四十餘里、三個鐘點就到了、我們仍舊歇在曹老爺家裏、蒙人是最忠厚的民族、他很熱烈的招待我們、同時又堅留在明天休息一天、並要求替他們家裏的人照相、我們因爲情不可卻、也就接受了他的誠意、

當夜他們的莊廟中有米虎子、（神戲）他打起燈籠邀我們去參觀、唱戲的是莊上一部份漢人、也有鑼鼓行頭、唱的秦腔、夜寒甚烈、看客不多、見吾們到了特地跳加官、（祝福）他們也領到相當的賞賜、

明天早上、莊上要求照相的人很多、我們照過以後、受一個喇嘛的邀請到東首九里山峽中的一個福海寺去遊歷、此地是察罕諾們汗所屬的寺院、

白楊峽風光

白楊峽地勢很險要、瀕着湟水、自札藏寺以上五里之間、白楊成蔭、阡陌相連、兩端有兩個雄壯的山峽、像前後的大門、

此間是爾力克貝勒的百姓、全莊共有五六十家、內中有十分之三是漢人、莊上的人都種有幾斗莊稼、兼營牧畜的副業、養幾十個羊、十幾頭牛、莊稼一年一季、出青稞麥子、農田都在坡上、傾斜的磧田不甚肥沃、

在這裏找不到一所黑帳房或蒙古包、完全二層樓的土房、但是有少數的窮苦者、他們挖空了土層住在窰洞中、

男女勞働在此地很相等、莊稼的耕種、以男子爲主、女子幫助、家庭的內務、以女子爲主、男子幫助、

這裏的蒙人都能講漢話、並且一部份年輕的人已不能講蒙語、他們男子的裝束也完全長袍短衣和漢人一樣、僅有少數的老者、留一根小辮、戴一頂毡帽、保存他蒙古的本色、女子的裝束、其外衣的式樣和羣科灘的圓領大袖截然不同、而和內蒙的穿袖長裾的旅袍很相似、邊上也掘一條狹狹的顏色花邊、衣料用布、多季穿棉而不用羊皮、這也是她們的特色、耳墜很長、下垂兩肩、帽子也是和羣科灘同樣的皮耳帽、頭髮分兩股、垂在背後、二根狹長的辮套上掛許多長方的銀牌、飄蕩背後、此地的裝束和多數青海遊牧蒙人的裝束完全一致、所以一般人稱她們爲假蒙古、

她們信仰的也是喇嘛教、而當喇嘛的人不多、病人吃藥的很少、多數是請喇嘛誦經、外科的症候、喜歡到溫泉中去沐浴、

結婚的異俗

蒙人是一道而多禮的民族、各地是一樣的、他們相互間會面請安問牲口的好、客氣的親友見面時用哈達（綵絲帶）一條作見面禮、

十七八歲的女子尚未出嫁、家庭中就在年夜請喇嘛念經、同時在她面上洒一陣法水、她的頭髮就可以分作二股戴辮套、道就是戴天頭、以後她和男人往來、生育子女、都能隨便、

婚姻尙自由主義、男子結婚的年齡在十五以上、女子的年齡以十五十七十九廿一、逢單爲吉利、婚前亦行納聘禮、以牛羊作財物、婚期都在秋間、因爲氣候適宜、莊稼已收穫了、牛羊也肥了、

接親過門時、男家有許多女子在郊外唱歌跳舞迎接新娘、再有一部份男子拿了酒牛羊肉候在路口敬天、然後躍上馬、繞着女家陪親的女子堆裏搶她們的尖頂帽子、女家過來的男子、也照樣的馳馬搶男家女子的帽子、結果互相比較、那一面多那一面勝利、「多」一頂帽子勝一斤白酒、還要負方的女子唱一支歌曲、新娘在三日後就回門、七日後再來婆家、

喪葬之禮、種莊稼的農民行土葬用棺槨掩埋、遊牧的人用天葬喂鷂鳥、

粵漢鐵路　全綫定期試車

——試車期內發售客票　正式通車定雙十節——

長沙通訊、粵漢鐵路、業已完成、該路全綫工程最艱鉅者、爲株衡間北段之淥河·洣河·耒河·三大鐵橋、株韶段以南之七座隧道、洣河橋在未完成前、先掛便橋行使、淥河面寬三百餘公尺、計有竇口一一總二兩綫、路局爲愼重選擇橋址地位、特用機鑽探地質、結果採用竇口綫、耒河橋面寬二百餘公尺、橋桁八孔、此兩橋相隔一百餘里、水道來源甚長、出水湍急、墩脚工程浩大、需時甚久、三月間尙日夜興修、至響陽橋、在湘粵交界之坪石附近、橋桁八孔、十八公尺、總長四百三十公尺、由湘之郴州至粵之韶州、此段路程雖不長、工程極大、因九峯山與梅山一帶之七座隧道相聯、其地又毘連南嶺山脈、崇山峻嶺、懸崖石壁、商旅視爲畏途、故修路工程、多係穿鑿堅石、其艱鉅可見矣、

該路株韶段站屋、衡州·株州·樂昌·東明渡·等處、現已完成、其餘亦爲謀適合經濟促進效力起見、均用洋鐵皮裝釘爲臨時車站、統計全綫由湖北武昌直達廣州、大小九十餘站、即武昌·徐家棚·通湘門·鮎魚套·余家灣·紙坊·土地塘·賀家橋·官埠橋·咸寧·汀泗橋·中伙舖·浦圻·茶菴嶺·羊樓司·臨湘·路口舖·雲溪·城陵磯·岳州·蘆塘·榮家灣·黃沙街·桃林寺·汨羅·白水·高家坊·沙河·橋頭驛·霞凝·長沙北·長沙東·大托舖·易家灣·株州·淥口·三門·昭陵·金口·朱亭·石灣·衡山·霞流市·大二堡·衡州·東陽渡·觀音橋·瓦圓·拓橋·耒陽·小水舖·公坪圩·高亭司·棲鳳渡·許家祠·郴州·均上·鄧家塘·太平里·白石渡·坪石·羅家渡·岐門·樂昌·楊溪·黎舖頭·河邊廠·韶州·馬壩·烏石·大坑口·沙口·河頭·英德·波羅坑·連江口·黎洞·潮橫石·琶江口·源潭·迎嘴·銀盞坳·軍田·樂同·新街·郭塘·江村·大郎·小坪·西村·黃沙·廣州·是也、

該路經於上月二十八日接軌完工、在英國所購之車輛、雙十節前、均可運到、現向京滬杭甬路局借列車一輛、原定五月十八日、由廣州直達武昌試車、頃聞因郴州與坪石間之路基、完成未久、尙不十分堅固、須展延至六月初、然後正式試車、雙十節正式通車、在試車期內、同時發售客票、各大小站均停、上下行車須三日一次、需時四十三小時、一俟舉行通車典禮後、擬縮至爲三十六小時、全路長度爲一零九六公里、票價規定以一分二厘五計算、三等車十三元七角、二等車二十七元四角、頭等車四十一元一角、（五月十九日）

各方代表蒞粵祭胡

黨委及軍政長官日夜輪值守靈
各機關公祭二十五日起共三天

廣州通信、胡漢民逝世後、各方代表、連日來粵致祭、絡繹於途、治喪委員會、日來亦加推委員、擴大工作、對於公祭儀式、及佈置祭場、備極隆重、玆將各項情形、彙誌如次、

祭堂佈置

胡之遺體、十三日在中山紀念堂大殮後、靈櫬則仍停靡於紀念堂大禮堂、并於堂前置胡之靈位、靈位以藍緞製成、繞以藍色電管、有「聰明正直」題字一巨方、靈幕兩旁、懸治喪委員會輓聯、文云、「一代楷模、蔬掌令杜、千秋功業、人仰伊周、」紀念堂前、有高逾十餘丈之牌樓一座、用藍色電管砌成「正氣長存」四大字、堂內四週、遍懸鮮花籃、門前有各機關樂隊、分日輪值服務、凡有到祭者、即奏哀樂一次、

守靈人員

西南執行部政務會、決定中央執監、政務委員、治喪委員、及高級長官、輪流守護胡之靈堂、輪值表如下、十八日、上午六時至十時、鄒佛成・陳紹儀・熊克文・劉紀文・但懋辛、十時至二時、陳濟棠・王家烈・林翼中・何犖・霍廣河、下午二時至六時、李宗仁・馬君武・張任民・楊熙績・施正甫、六時至十時、黃旭初・胡宗鐸・麥煥章・胡毅生・張光幽、十時至二時、陳融・李品仙・李曉生・傅秉常・蔣尊簋、二時至六時、劉蘆隱・程天固・陳中孚・張翰良・王養沖、十九日、上午六時至十時、林雲陔・熊克武・黃麟書・陳匡文・何克夫、十時至二時、鄒魯・張定璠・鄧孝慈・蕭冀勉・胡文燦、下午二時至六時、白崇禧・區芳浦・彭卓任・李海雲、六時至十時、繆培南・鄧青陽・利樹宗・余綺庵、十時至二時、崔廣秀・楊愿公・劉玉山・李文範、二時至六時、何世楨・陳蕚・吳尙鷹・香翰屏、二十日、上午六時至十時、羅文幹・黃季陸・黃明堂・岳相如、十時至二時、陳嘉祐・楊熙義・陳任璠・詹菊似、下午二時至六時、謝持・余漢謀・區幼剛・謝英伯、六時至十時、李揚敬・高方・甘家儀・蘇無涯、十時至二時、李任仁・徐維揚・劉嶸・鄧慕韓、二時至六時、陳耀垣・李蟠・譚惠泉・陳肇琪、二十日以後、再行依次輪值、如有加推治喪委員、當再編入、

公祭日期

二十五日上午八時至八時三十分、中央黨部代表暨委員、八時三十分至九時、國民政府代表暨委員及各院部會代表、九時至九時三十分、西南執行部委員暨職員、九時三十分至十時、西南政府委員暨秘書處・審計處・國外貿易委員會長官職員、十時至十時三十分、領事團、十時三十分至十一時、廣東省黨部・暨直屬各級黨部、十一時至十一時三十分、廣東省參議會・及各縣市自治機關、正午十二時至一時、廣東省政府・暨各廳局會所廠各機關、下午一時至一時三十分、各省市及特別區黨政軍代表、二時至二時三十分、廣州特別市黨部暨所屬各級黨部、二時三十分至三時、廣州市政府暨各局會各機關、三時至三時三十分、西南最高法院・廣東高等法院・暨所屬、三時三十分至四時、廣東財政特派員公署・兩廣鹽運使公署・暨所屬團隊・各海關監督署・統稅局・禁烟局・暨所屬、四時至四時三十分、廣東治河委員會・兩廣外交特派員公署、四時三十分至五時、各鐵路管理局、其他各機關、二十六日上午八時至九時、國民革命軍第一集團軍總司令部・暨直屬廠局處團營、九時至九時三十分、廣東軍事政治學校、九時三十分至十時三十分、第一二三軍教導師・獨立第一師・獨立第二旅・警衛旅、十時三十分至十一時三十分、艦隊司令部・空軍司令部・憲兵司令部・虎門要塞司令部・暨所屬、十一時三十分至十二時、國民革命軍第四集團軍總司令部暨所屬、正午十二時至十二時三十分、各綏靖委員公署、十二時三十分至一時、廣東省會公安局暨所屬、下午一時至二時、國立各學校、二時至四時、廣東省立各學校、四時至五時、私立各學校、二十七日上午八時至十一時、廣州市商會・及海外僑團體、十一時至十二時三十分、農會・工會・婦女團體、下午一時至二時、自由職業・及其他團體、二時至二時三十分、外賓、二時三十分至四時、親友及治喪委員、四時至五時、家屬、

全國致祭

大殮後、各方代表、及本省各界・各機關・各團體・自由到祭者、十八日有財部長孔祥熙代表唐海安・全國經委會顧問桑浦利德・東北義勇軍司令王德林・中山縣縣長・東昌縣府代表・廣九鐵路全體職工・越南東京華僑同志・中國社會科學社・報關業公會・釀酒業公會・兵工廠工人聯合會・省市公私立男女學校學生逾萬人、十九日有西南政務會全體委員・廣州市轄學校全體教職員及學生代表四千六百餘人・廣州特別市黨員全體六千餘人・女權運動大同盟全體職員・華僑各團體・屠業工會會員、二十日、有廣州市府職員・東北義勇軍總司令孔憲榮・吉林省公民聯合會代表梁德峯、全國民衆救國團體聯合會代表倪義抱・中國國民黨護黨同志會代表倪之琰・中華工業總聯合會代表王志聖・江蘇省代表蔣牧民・西南執行部上海辦務特派員潘旦明・駐粵各中央委員・西南執行部全體職員・溫州救國團同志會代表・山東旅滬同鄉會代表・淸遠公會・開平華僑代表・高明縣府代表・中山欖鎮公會・米業公會・煤業公會・杉雜木業公會・廣州市私立各專中學會共二萬人、二十一日、有第一集團軍駐韶學員、李尙庸・海外同志全體同人・廣東國醫學院・廣東佛教總會・暹羅中華中學觀光團・廣州市商會九大代表大會全體會員五百餘人・省營物產經理處全體職員・華人樣煙業公會同人・柴欄同業公會・販藥業公會・機織公會・香業公會・花紗公會・糖麵業公會・京菓海味業公會・米糠代理業公會・油糧公會・建築業公會等代表不下三萬人、二十二日、有廣東省黨部執監委員暨各部工作人員數百人、第一集團軍總部全體官佐各處長・參謀・諮議・參議等一百餘人、港僑協會第一次大會全體代表、廣東治河會・澳門支部（璃瑭稈業公會・熱蒙救黨救國聯合會・福建省護黨同志會・上下河蔬業公會・煤炭公會・東莞公會・新會縣黨部・鶴川縣黨部・河源縣黨部・順德公會・防城縣黨部・仁濟醫院・羅定公會・暨各學術團體各校學生萬餘人、

各方代表

連日到粵祭胡者、計有中央政治會代表朱家驊・汪精衛代表曾仲鳴・宋哲元蕭振瀛代表李廣安・吳鐵城代表俞鴻鈞・四川十一區行政專員劉光烈代表蕭季陸・吳忠信代表宋佑庭・陳儀代表孫家哲・何鍵代表張國光・湘省第四路總部代表何元文・龍雲代表龍鍾・陝西黨務促進會代表陳弁藩・閻錫山徐永昌代表李鴻文・李濟琛代表黎民任・國府主席代表呂玉書・韓復榘代表徐彥之、

祭文摘錄

西南執行部祭胡文云、（上略）嗚呼先生、靈鍾百粵、武緯文經、乾坤凜烈、戮力同盟、忠誠貫澈、師表人倫、吾黨之傑、兩主粵政、嚴飭紀綱、理棼撥亂、鞏固中堅、三民主義、克紹薪傳、宣揚學說、服膺拳拳、國都奠定、手厘大法、奔走四方、莽莽黨國、寢食弗遑、總理北伐、代統師權、肅淸反側、遺愛甘棠、討袁護法、憲典燦然、嚴明賞罰、大計未完、南旋療疾、寇起遼申、力倡撻伐、回旋海外、楊厲憂危、肅淸赤禍、抵抗侵漁、澄淸政治、主張弗移、飄搖國本、一柱擎天、胡天不弔、鄧欽星台、國難未已、泰山崩頹、滔滔巨浸、砥柱伊誰、靈兮不滅、鑒此樽罍、嗚呼哀哉、伏維尙饗、（其餘祭文從略）

英日航業在華南之競爭

滬厦間共有輪十艘
客貨價格因均大跌

厦門通信、英日兩國、對華南航業、競爭甚烈、九一八以後、華南航路、除福州上海間有三北公司輪船外、滬厦汕港粵間航業、幾完全爲英商太古輪所獨佔、福厦汕港間、則有英商德忌利士公司、民二十三、日輪恢華南航綫、由去年迄今、英日兩國航業、遂入於劇烈競爭中、現日本方面、滬厦汕港粵間、有日淸之華山丸・嵩山丸・廬山丸・唐山丸・四艘、台灣厦門汕頭香港間、有大阪之福建丸・廣東丸・鳳山丸・及新增之香港丸四艘、福厦間則有大球丸・共同丸・本年又新增日菲綫、經厦門赴菲律賓、有芝加哥丸・墨西哥丸兩輪、英國方面、太古公司因南洋英屬限制華僑進口、及華北航業衰落、去年以來、亦極力擴張華南航綫、原航新加坡及華北各輪、多調往華南綫、在厦投資八十萬元、建造新棧碼頭、並於去年完成、海輪直接靠岸、客貨起卸便利、且去年起、滬厦港粵綫、除每星期日原有濟南・太原・兩輪北上南下經過厦門外、又新增慶元・瓊州・廣東・嘉應・四輪、自海口經香港汕頭厦門至上海、每星期一日必有一輪經過厦門赴滬、是爲北上綫、每星期二日、則新增綏陽新寧兩輪、自滬經福州厦門赴港粵、是爲南下綫、福厦汕港間、原爲英商德忌利公司之海寧・海壇・等輪航綫、太古無之、至是太古公司各輪、乃並航福厦、惟自英日對華南競航後、滬厦間共增十輪、供過於求、客貨價因均大跌、滬厦間唐餐樓客艙、自三十二元跌至二十二元、統艙自八元跌至六元半、最近以閩粵貨物運輸、較前銳減、太古總行自本星期起、將星期二日綏陽新寧兩輪停航、而以星期五日期輪之太原・濟南・兩輪改變航綫、南下駛經福州再過厦赴港粵、綏陽・新寧・兩輪、則調駛華北、減去兩輪、星期一日之慶元等四輪、聞亦將有變更、（五月二十四日）

湖北農村雜寫

（十三）隨棗農村情形比較

本報特派員成駿

隨棗農民疾苦、約有以下數項、㊀豫匪不時騷擾、㊁水旱災祲交侵、㊂租稞派欵與高利貸之盤剝、㊃團棍之橫行、今年四境之內、幸無風鶴之驚、田地亦未呈重大災象、租稞且漸減低、惟派欵及高利貸、則仍所難免、至於團棍橫行、係因民槍太多之故、（全縣民槍約八千支）現在情形如何、尙不得悉、但在過去、確有魚肉鄉里之事、各區團例擁槍自大、多者數百、少者數十、初因防匪而辦團、嗣因辦團而招匪、恃槍籌欵、成爲習慣、甚至無惡不作、民不堪命、有姜玉明者、任棗北區團大隊長時、以睚眦之怨、率其黨羽、令將李姓老人之二女及媳强姦以快意、姜以一逃了事、至今此案未結、又前駐軍某旅、剿匪雖稱努力、而派欵太多、並强徵烟苗稅每畝五元、（按現在業已全境肅淸）農民請自動剷除、又指爲「愽」、而抽收「愽捐」、此種奇聞、他處未有、

隨棗並稱、由來已久、玆試爲之比較、則田地隨縣較肥、棗陽較瘠、隨係租稞制、大地主少、棗爲分田制、大地主多、隨田地皆有「頂頭」、棗只田有「頂頭」、隨之佃農擔負較輕、而耕牛種籽須自備、棗之地主收穫較多、而耕牛種籽由彼出、隨無高利貸、棗有大加一、此其異者、而苦於匪禍・派欵・民槍過多、則又彼此同病、記者由隨至棗、行一百八十里、又行一百五十里而宿樊城、所見路傍阡陌之間、遍植大小麥及豌豆、蔚然深秀、在棗陽境內、稍覺瘦弱、聞月前大風冰雹、棗屬麥稞、多有凍死及損傷者、幸連日天晴、麥經日曬、漸有生意、將來可以收穫八成、損失尙小、途中行人、大半騎騾、糧食亦多以騾運、其程途較短者、以雙牛絏車運之、較大市鎭、皆築土城防匪、一處則係石城、規模宏闊、其中爲大地主聚居、有田萬石者、計有五人、其數千百石者、更僕難數、無怪其堅壁深居也、車經一處、見草地上石塑神像大小二十餘座、若開座談會然、此福名十字坡、俗傳「爲孫二娘賣人肉處」、所塑之神像、卽武松張青輩、原建有廟宇、因獲罪於天、故屢建屢焚、後遂置之、此種傳說、當因地名十字坡、故附會及之、猶之伍髭鬚・杜十姨・之類、土人津津樂道、殊屬可笑、惟棗城東南四十里、確爲光武故居、白水龍飛、復興漢室、在民族阽危之今日、殊値吾人景仰、惜不近大路、未能一式其閭也、（五月十二日發於樊城）

上海信誼化學製藥廠監製　各大藥房均有出售　詳細說明　函索卽寄

馬占山控馬榮案判決

馬榮妨害他人名譽
依法判處徒刑六月

天津通信、馬占山將軍在天津地方法院刑庭自訴豐潤人七十四歲老翁馬榮妨害名譽一案、經於二十二日上午八時、宣告判決、被告馬榮處徒刑六月、關於馬將軍在民庭請求確認無父子關係部分、二十二日下午三時、經民庭推事裴錫晉開庭審理、亦已辯論終結定日內宣判、其馬榮妨害名譽案、經胡國楨推事宣判後、馬榮當庭表示不服、聲稱上訴、退庭後、法院卽將判決書送達馬榮、玆將判決書原文誌下、

天津地方法院刑事判決二十四年易具第三五〇〇號判決、自訴人馬占山、男、五十二歲、遼寧省懷德縣人、住本市英租界、右委任代理人紀濟潞律師、被告馬榮、男、七十四歲、豐潤縣人、住址未詳、無業、在押、右自訴人以被告犯妨害名譽及侮辱等罪、向本院提起自訴、本院判決如左、

主文

馬榮意圖散佈於衆、而傳述足以毀損他人名譽之事、處有期徒刑六月、

事實

馬榮籍隸豐潤、有子乳名馬老虎、於前淸光緖二十一年不記月日逃出、至今渺無影蹤、去年七月間、馬榮探知本市英租界有馬占山者、謂係伊子馬老虎、我向相認、馬占山以事出離奇、立予拒絕、馬榮遂於同年七月八日、以馬占山遺棄尊親屬等情、向本院檢察處具狀告訴、經偵查終結、訊明馬占山並非其子馬老虎、當予以不起訴處分在案、詎馬榮心仍不甘、於本年四月二十三日、復找至馬占山住所、欲强行進內、因被拒絕、乃在其門前公然對衆宣稱馬占山卽其親子馬老虎、並謂馬占山如何不認尊親、如何遺棄不養、任意捏詞辱駡、以肆行詆毀馬占山之名譽、經馬占山報崗抓獲送案、本院檢察處檢察官正偵查間、馬占山又委任律師紀濟潞、於本年四月二十九日、以馬榮犯刑法第三百零九條・及三百十條之罪、向本院提起自訴、

理由

本案訊據被告馬榮、僅稱、我向自訴人馬占山認子屬實、堅不承認有公然侮辱及毀損名譽情事、但自訴人馬占山、並非被告之子、業經本院檢察處偵查明確、不起訴處分、確定在案、而被告仍復找向自訴人肆行纏擾、且在其住所門前當衆宣稱自訴人馬占山爲伊親子、將伊棄而不養、幷任意捏詞辱駡各節、又經自訴人具狀及其代理人李化甫到庭、陳述歷歷如繪、是其公然侮辱・及故意傳述、足以毀損自訴人名譽之事、情節昭然若揭、自應構成刑法第三百零九條第一項・及第三百十條第一項之罪、惟查係一行爲而犯數罪、依刑法第五十五條、應從較重之刑法第三百十條第一項處斷、姑念年已老耄、且係鄉愚無知、依刑法第五十七條第七款酌處有徒刑六月、爰依刑事訴訟第三百三十五條・及第二百九十一條判決如主文、中華民國二十五年五月二十一日河北天津地方法院刑事庭推事胡國楨、本案上訴法院、河北高等法院第一分院、其期間十日、自送達判決後起算、本件證明與原本無異、書記官查原蒓、中華民國二十五年五月二十二日、

江陰

少女被虐投河自盡

東外文定鎭蕭家橋居民錢振興、在華滄勝任事長女秀芬、年二十二歲、生母尤氏已死、後母係南通陳姓女、本係小妾扶正、時常虐待前妻子女、秀芬常萌厭世之念、前日（二十二）下午八時、乘暴雨之際、在門口投河自盡、二十二日經其父覺察、屍身在和尙橋撈起、昇回收殮、

揚州

妻子潛逃勒索小姨

縣屬九匯楊家廟有殷文江者、向在城內幫工、近服役於武城巷汪宅、有一妻三女、長女年二十歲、頗具豐姿、去歲憑媒嫁於七里甸胡起蓀之孫胡羊稽子爲室、不料殷女過門未久、忽告失踪、於是胡氏祖孫聯合鄉丁王明及胡壽之胡上之等多人、强迫殷文江、如長女發現、則任憑胡姓自由處分、殷方不得干涉、再將次女許於羊稽子塡房、萬一塡房之後、殷之長女忽發現於楊家廟所屬之張家莊、爲張開昌之子張皮匠所佔有、因此胡起蓀根據憑帖、一面與張交涉索禮金百元、方肯將孫媳讓與、一面約同憑中王明等備促殷文江履行契約、殷因此深受刺激、頓生厭世之念、於廿三日投河自殺、嗣爲路人見而營救、始告生還、

高郵

全城草商一律罷市

本縣公安一分局、整頓市容、不遺餘力、禁止街道設攤販、會引起柴草商罷市、玆又因取締草商在通衢要道挑運柴草、以免草屑遺落地上、一般草商以不准挑運、生活頓告斷絕、爰於今日（二十二日）起一律罷市、致使城內城外居民燃料告絕、莫不大起恐慌、

嘉興

發現被害男屍

嘉興六區十八里橋　漢口鄉陽橋港河灘邊、前日發現被害之無名男屍一具、頭上現有刀痕、似係生前被人謀害棄屍河中、經鄉長報請地方法院派員檢驗、該屍年約五十餘歲、頭部腦後一刀、頂心一刀、委係因傷身死、刻正查緝兇手、以憑究辦、

積極推進新運

嘉興新生活運動、早經施行、此次新運視察團第三隊蒞禾後、尤積極推進、以期有成、連日分頭指導和視察、已有相當成績、二十三日又經本邑新運促進會議決、會同新生活勞動服務團在城區實施淸潔・規矩・節約等三項工作、施行期間定爲三月、至實施時之各項細目、亦經分別規定、又二十四日各中學生及警察・保安隊等、組織臨時交通隊、在大街通衢、指導行人各項規矩、

杭州

贛省特產在杭展覽

浙贛特產聯合展覽會、贛省特產在杭州展覽、今（二十四）日上午九時假商務局禮堂舉行開幕、到省黨部代表陳貽蓀・省府代表黃曝寰・杭市長周象賢・浙贛路副局長吳競淸・理事會秘書主任張自立・江西黨杭市各界來賓等五百餘人、由贛省黨部委員段繼典主席、致開幕詞、略謂浙贛兩省爲姊妹省、在地理・文化・經濟上均有密切關係、兩省特產展覽、實爲兩省繁榮經濟之先聲、此後應通力合作到底、展覽意義、㊀爲縱的檢閱、㊁爲刺激生產使兩省特產日趨精良、推銷全國、繼由江西籌備會王明選報告籌備經過、復由省府代表黃曝寰、建廳代表陸希澄、及浙贛路局代表等先後致詞、十一時半禮成攝影、散會後由黃華表夫人行剪綵禮、燃放萬載鞭多響、以示慶祝、末由大會招待各來賓參觀各陳列室、對贛省之特產、一致贊許、

寗波

奉滬間長途電話接通

奉化縣電話、城鄉各綫、與省辦長途電話業於廿一日聯接通話、嗣後奉化城鄉各用戶、均可轉接浙江全省及上海等處長途電話、惟須先向局方掛號、掛號費計國幣九元、現該局特向各用戶通知、以免臨時匆促、

姚塲鹽民三次請願

姚塲各公廒自經部署嚴令、飭繳補收足額後、對於二十四年度四折剩鹽、雖已遵令次第補收、而浙東公廒尙有數塲未收、致令塲各廒、亦效尤停頓、且官鹽價自議定每擔八角後、亦未遵行、致又引起全塲鹽民反對、昨日推出代表王錫正等十四人、聯名電呈省府、要求迅予設法救濟、

餘姚探匪大激戰

餘姚菴東鎭、地臨海濱、民性强悍、時有匪徒潛伏、縣府特派偵緝隊一班駐防該處、探長胡桂傳、辦事認眞、以故迭破巨案、匪徒因此銜恨、常思報復、二十一晚九時許、匪徒二十餘人、突襲隊部、雙方發生激戰、旋經該處保衛隊聞警馳援、匪始退走、是役計當場格斃一匪、探目胡阿余身中五槍斃命、探長胡桂傳頭部腿部中彈、尙無大礙、此案發生後、當局異常注意、現縣府已派隊長馳往查明眞相、法院派檢察前往檢驗、

紹興

孫金水私用賬欵處刑

住居紹興均里後千房　孫鳳山之子金水、向在滬上賴義碼頭三十八號南九大油行爲跑街、迄今多年、距於去年冬間、將店內賬欵、私收化用、店方遂報警拘解地方法院、經與宗眞推事判處徒刑六月、並判令償還化去賬欵、其家屬遠處紹興、尙未得知、一俟其入監執行、近更發現其向同興館萬深蓉園等私收賬欵多處、

松江

服務團全體動員

本縣城廂各機關・各學校新生活運動服務團、於今日（二十四日）全體動員、集合公共體育場出發、分段工作、時間爲上午九時至十二時、下午二時至五時、工作人員約共二百餘人、

蘇州

限制律師執行職務

江蘇高等法院院長朱樹聲、有鑒於律師祗能在通常法院執行職務、近查時有律師在兼理司法之縣政府、律師不能執行職務、設立分事務所、辦理案件、登報宣傳、殊屬非是、特於昨日分令兼理司法之縣政府外、並令各地律師公會、轉飭各該會員知照、

無錫

各界追悼胡先生

本邑縣黨部・專員公署・縣政府・陸軍三十六師政訓處・公安局・教育局・及工商各團體・各學校等、爲追悼公祭胡展堂先生起見、特組織籌備會、內分總務・典禮・宣傳・糾察四股、定本月二十七日舉行、所需經費、由黨部支配攤籌、參加人員、一律自備黑紗、以誌哀悼、

一家五口中毒

縣屬第十區朱家窩地方、鄉民戴阿海、向業成衣、年五十二歲、妻某氏、年四十餘歲、數年前領一螟蛉子、現年六歲、旋復親生一子一女、一家大小五口、差堪溫飽、前日下午、阿海在附近蘆柴棚內、尋獲紅色巨菌一只、重約一斤、鮮艷可愛、當即携回家中、用水洗滌、於晚間煎食、味頗鮮美、食後即睡、詎竟全家中毒、至昨日上午十時許、左右鄰居見戴家尙未開門、殊爲詫異、乃撬門入內、則發覺戴家男女均仰臥床上、面色慘白、不能動彈、其四歲之子阿三、因食菌最多、中毒較深、業已氣絕身死、其餘四人、亦奄奄垂斃、當經昇送洛社鎭西醫沈錫麟處醫治、據云兩小孩年幼身弱、恐將不救、阿海夫婦中毒尙輕、或可無治云、

南通

孫家窰鎭被匪洗刦

通如兩縣交界處孫家窰、二十二日下午五時許、突來土匪二十餘人、手持槍械、將全鎭洗刦、槍聲徹夜未息、匪至天明始退、刻石港騎岸各區、防□匪臨時戒嚴、

紗莊失竊設計誣陷

城南望仙橋下豐紗莊、失竊□百九十八元、店司務高林、及店夥徐志剛均被嫌、高林竟勾結術士、在店內圓光、指徐志剛所竊、店主察覺、報告公安局、將一干人證移解法院、高林及術士潘三均收押、

美亞織綢廠 新出品發行週

每週一種星期一發行

今日發行—— 奇絕妙絕之夏衣料

浪淘沙

本織物選用超等廠絲撚成綢綫爲經綫，而以規律的排法，加入特製花綫及光片，因組織的變幻奧妙，遂起弧形的直條，質地輕薄透涼，曲綫條子，閃光燦爛，希奇華麗，爲任何織物所不能與比，備製旗袍一襲，穿着於交遊交際之間，則其他夏衣，皆相形遜色矣，

總發行所上海天津路山西路西首
分發行所廣州漢口重慶
各地大綢號及國貨公司均有出售

請即採用美亞新出衣料

參加時裝照片競賽

參加者須用美亞出品裁製之時裝攝成四寸至十寸照片姿態式樣不拘投寄上海天津路美亞綢廠時裝照片競賽會收本廠特請美術家攝影家爲評判員當選之照片均贈新出衣料一件至十件並償還攝影材料費每張二元（參加期本月底止）六月底登報揭曉時裝照片競賽會章程承索卽寄

不姙泰 Patentex D.R.P.

本品發明已三十年信用卓著全世界名醫公認爲最可靠之婦科良藥

醫用說明書函索卽寄

總經理上海同孚路長豐里卅一號沛記華行
各大公司及藥房均有出售

外埠經理
廣州……德國藥房
南京……昇平藥房
杭州……泰華藥房
蘇州……華美藥房
福州……診壽堂藥房
寧波……四明藥房

防止走私的有效辦法

寢燈一關，床上臭虫，以先下手爲强之手段，橫行猖獗，公然走私，破壞身體健康，影響民族命脈，臨機善處，應卽斬草除根。本公司出品之棕棚套，是禁絕臭虫之密網，一經試用，狠毒之臭虫，卽無法行使其惡技，且永遠得斷絕其來源，爲我中華民族造益非淺，大小尺寸盡備，每條自二元三角起。

三友實業社門市部郵售部電話購貨部啓

上海南京路浙江路東首電話九〇一五〇

傑作？ 一頂透涼羅帳子，全幅做成，四周無縫，幅門之闊，殊足令人咋舌。

新新嚮導社開幕啓事

本社業於五月二十三日開幕，士女們，倘欲遊覽購物而乏嚮導者，請撥「電話九二五九七號」本社當卽派員前來嚮導，代價低廉，服務週到，定能使君滿意，如蒙光顧，曷任歡迎。

晶明眼藥水

眼病一切 靈驗如神 每瓶三角

掃屛兒

清涼特效藥 無論內外痔瘡新陳痛楚用之立效 每盒一元二角

華洋藥房發行 上海二馬路大新街口

本市新聞

本市各界

今日追悼公祭胡主席

上午追悼會下午全市黨員公祭 全市下半旗停娛樂飛機發標語

本市各界追悼胡主席展堂先生大會、定今日上午十時、在北蘇州路市商會大禮堂舉行、下午二時起至五時止、由市黨部領導全市黨員公祭、祭堂亦設市商會、一切均已佈置就緒、今晨並由航空協會指派飛機、淩空散發追悼標語、明星·聯華·兩公司委派攝影師蒞場、攝製紀念影片、素車白馬、當有一番哀榮也、茲將各情分誌於後、

追悼儀式 追悼會儀式、規定如下、㈠開會、㈡全體肅立、㈢奏哀樂、㈣向黨國旗總理遺像暨胡主席遺像行三鞠躬禮、㈤主席恭讀總理遺囑、㈥默哀三分鐘、㈦獻花圈、㈧讀追悼詞、㈨主席報告、㈩各界代表致詞、⑪奏哀樂、⑫禮成散會、

大會職員 主席團、市黨部童行白·市政府吳鐵城·警備司令部楊虎·市教育會黃造雄·市農會俞振輝·市商會俞佐庭·市婦女會舒蕙楨·治喪處王寵惠、司儀、許也夫、紀錄、童慕葛·杜麥森、警衛主任陳之穀·副主任楊靖寰、總糾察、汪大燧·副總糾察、徐國治·糾察公安局·童軍理事會、總招待、蔣建白·副總招待、汪嘯涯、招待、市黨部·市政府·市商會·市教育會·總工會·警備司令部各二人、外交辦事處四人、治喪處八人、

追悼會詞 籌備會追悼詞云、「巖巖先生、遠紹海陵、甫申嶽降、鄭侯星精、少而穎異、長更崢嶸、聰明正直、嶽峙淵渟、薄游東瀛、鐵血加盟、貢身黨國、永矢堅貞、民國肇造、樹旆羊城、鵬翮垂天、溟渤飛騰、中經變亂、狐鼠橫行、翊贊諸人、常在股肱、軍府再創、北伐師興、常握機樞、竭盡忠誠、運籌帷幄、顯顯令名、受命代將、備極恩榮、總理有爲、公則承之、總理有言、公則宏之、信道彌篤、見理彌明、艱難匡濟、慷慨長征、丁戊以旋、奠定新京、身不解劍、心若懷冰、言還東粵、瀛海騎鯨、本年征旆、萬里歸程、朝野仰望、咸盼霓旌、忽云殂謝、棟折山傾、民衆師表、黨國耆英、奈何不慭、薄海呑聲、此何時耶、公何以殞、神傷急刦、心瘁枯楊、旆常勳懋、鐘鼎勛銘、百身莫贖、永式芳型」

停止娛樂 追悼公祭籌備會印就紀念小冊、及胡主席遺像片數十萬、在場分贈來賓、今日本埠各大報均出紀念特刊、本市各機關團體、遵照中央議決辦法、一律下半旗及停止娛樂一天、以誌哀悼、南市閘北各遊藝場戲院電影院廣播電臺、均停業一天誌哀、

會場佈置 市商會大門口、紮大牌樓一座、全用白布紮成、中間交叉黨國旗各一面、上懸胡主席油畫遺像一大幅、進門甬道、搭蓋素涼棚、遍懸各界致送輓聯素幛、禮堂門口紮素綵、懸「胡主席是三民主義的闡揚者」白布橫額、禮堂四壁、滿懸輓聯、中間懸掛素綢球綵、主席臺上佈滿黑布、布上懸總理遺像遺囑及黨國旗、中懸胡主席遺像、像架四週、滿紮鮮花、並綴鮮花黨徽一枚、臺上設祭桌、備公祭時供祭品用、臺之四週、滿堆花圈花籃、極爲莊嚴肅穆、

遍懸哀輓 各界致送輓聯素幛、遍懸全場、市黨部「論學識、宜居我黨中首席、言操守、實爲總理後一人」、吳市長「隨公二十五年、記從代將旌旗、磬欬誓同仇、旁叅臨淮壁壘、回國百有餘日、詎料隕星嶺海、高山齊仰止、巍峨總理祠堂」、童行白「磨而不磷、涅而不緇、我無間然矣、仰之彌高、鑽之彌堅、民莫能名也」、市商會「讜論危言、留得兩間正氣、山頹木壞、豈徒百粵驚心」、馬相伯、「人之云亡、又弱一個、天胡不弔、自足千秋」、章炳麟「君眞是介甫後身、舉世誰知新法便、我但學茂弘彈指、九原應笑老儒迂」、楊庶堪「無此作二百年、謬以文章推海外、方周游九萬里、苦因憂患棄人間」、尚有市黨部、社會局、全國郵務工會、上海郵務工會、高三分院、招商局、及王正廷、柳亞子、張寅、郭秉文等、致送輓幛花圈立軸等一千餘種、

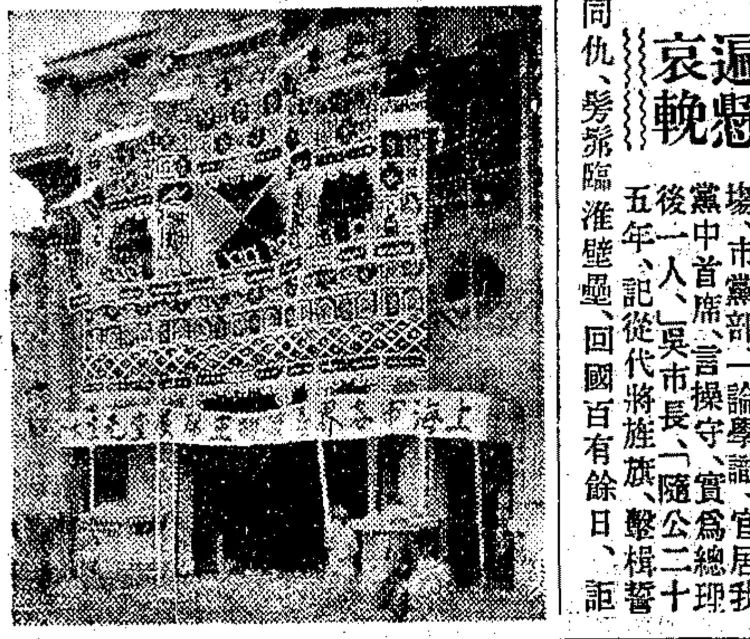

（啟昌攝）

散發標語 今日由籌備會函請航空協會派飛機在本埠南市閘北散發小標語一百萬、行見素色標語、將在天空飛舞、使市民同深追悼、

拍攝影片 籌備會爲追悼公祭胡主席大會舉行時、定有非常哀榮、故特預約明星影片公司及聯華影片公司、屆時蒞場攝製紀念影片、藉留鴻爪、而宏宣傳

下午公祭 今日下午二時、公祭開始、由市黨部領導全市黨員公祭胡主席、祭堂仍設市商會禮堂、明日上午十時起、由市政府領導本市各機關公祭、下午一時起、爲各公團公祭、一時起商界由市商會領導、二時起工界由總工會領導、三時起農界由市農會領導、四時起其他各團體公祭、

借款二百萬元

兩路管理局向上海銀行 償還到期未付外債息金 總共計六萬九千六百鎊

京滬滬杭甬兩路管理局、爲償還到期未付之外債息金、計六萬九千六百鎊、約合國幣一百二十萬元左右、爰特向上海銀行借款二百萬元、此項借款、業經正式成立、七釐起息、以五月底及十一月底爲結息之期、三月份付路局七十萬元、四月份付一百二十萬元、五月份付十萬元、合計爲二百萬元、歸還期分二十二個月、最初六個月、每月還六萬元、中間十二個月、每月還十萬元、最後四個月、每月還十一萬元、其所訂借款條件、以不變更中國旅行社與路局所訂營業回佣條款爲條件、並以中旅社代售客票款爲担保、並悉該局得此借款後、業已提出一百二十萬元、於上週匯交敦倫照付云、

河南農業貸款

中華貸款銀團舉辦 與中國銀行合作 總額爲三百萬元

本市中華農業貸款銀團及中國銀行等、以全經會棉業統制會、本年竭力推廣美棉種籽、在河南全省劃分若干區域、利用改用棉產、而由河南棉產改進所總其大成、負責指導、該銀團等鑒於事關復興農村經濟、投資扶助棉農、責無旁貸、爰准河南合作委員會之請求、聯合舉辦豫省農業貸款三百萬元、計銀團投資二百五十萬、中國銀行投資五十萬、該項資金之貸放辦法、分爲青苗與運銷兩種、藉以活動農民經濟、協助推廣植棉、茲悉業經銀團與棉產改進所、棉產管理會、合作委員會、全經會棉業統制會、等各有關係代表、數度洽商、對於抵押手續等、均已討論完畢、合同亦已簽字、現正由貸款銀團河南辦事處、及中國銀行河南分行、就近撥款開始貸放云、

絲廠開工在卽

江浙春繭豐收 浙江首批新繭已運抵滬 路局調撥大批車輛運繭

江浙春期收繭放款銀團、辦理廠商借款收繭後、浙江已於二十日截止申請、江蘇定二十五日截止申請、今浙江各地繭行、已先後開秤、均依照浙蠶絲統制委員會規定標準繭價收買、同時浙絲統委會借款五百萬元成功後、亦已出發向各地收買除繭、江蘇各地繭行定明後日開秤、因一旬間天氣甚佳、所以各地春繭、均告豐收、預料改良種及土種、總可產一百萬担鮮繭、

準備開工 滬浙錫各地絲廠、以新繭已上市、均修理機件、準備開工、單以上海而言、向絲廠業同業公會申請登記開工之絲廠、爲廣源·祥成·積餘·鑫昌·生活·中國·昌記·興昌·同裕·中興·怡和·源興·華盛·久豐·洽源·寶泰·勤益·志成·東鄉·復昌·久餘·恒春·福綸恒（雙宮）等三十六家、現正忙於修理廠屋及機件、採辦燒煤、通知女工、準備一切、俟新繭抵滬後、卽行開工繅絲、

新繭運滬 京滬滬杭甬兩路局、以今年春繭汛已屆、由車務處派幹員招攬運繭、同時調派大批車輛、作爲運繭之用、今浙江紹興與海甯崇德等處繭行、早已開秤、已收得之繭、交路局運滬、其首批業已運抵上海、堆存於銀行堆棧內、俟貨主提取後、卽開工繅絲、聞將有大批續到、預料滬地各絲廠、下月初卽可開工云云、

拔還三行欠款

錢莊陸續

本市錢業同業公會所屬會員莊、近因業務發達、存底充厚、對三行欠款、繼續拔還一百餘萬元、南市各莊、因職員須受公民訓練、爰定於明日起、將每晨營業時間、延遲一小時、茲將各情分誌如次、

三行欠款繼續拔還 錢業公會所屬五十九家會員莊、因去年四底發生金融風潮、由財部撥付二十四年金融公債二千五百萬元、分別救濟、嗣經各莊陸續償還錢庫三百萬元、商業四百萬元、及三行拆放銀團委員會四百萬元、尚欠一千四百萬元、茲悉各莊自本年四底平穩渡過後、營業日趨發展、基礎益臻鞏固、因已將三行欠款續還一百餘萬元、其餘之數、當視各莊情形分別拔還、

南市各莊延遲營業 南市錢業會員計有致祥·均昌·義昌·徵祥·四家、平日營業、爲上午八時至十二時、下午一時至五時、茲因各莊職員、每晨須受公民訓練、爰定於明日起、將工作時間延遲一小時、改爲上午九時起開始營業、茲錄通告如下、本月二十五日起、因職員受公民訓練、營業時間、在於訓練期內、改爲上午九時起、特此通告

明星香水 香水明星

越陳越香

本品名稱裝璜均經註冊專用不得冒仿

上海中西大藥房發行

到處有賣

絕對新鮮

上海製造

年出五千萬瓶

要喝上海啤酒 注意友啤商標

不要單叫啤酒 請叫友啤啤酒

啤酒愈新鮮其味愈美 船來啤酒因製成已久又經長途載運難於新鮮 唯有友啤啤酒因在上海規模宏大廠內嚴密製造出品迅速絕對新鮮 新鮮絕對美味要喝新鮮美味啤酒實舍「友啤」莫屬

友 UB 啤

友啤酒

（又名上海啤酒）

4

勝過舶來

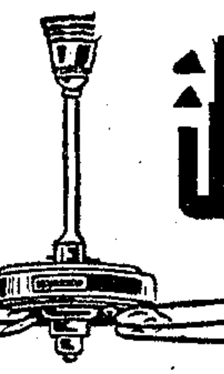

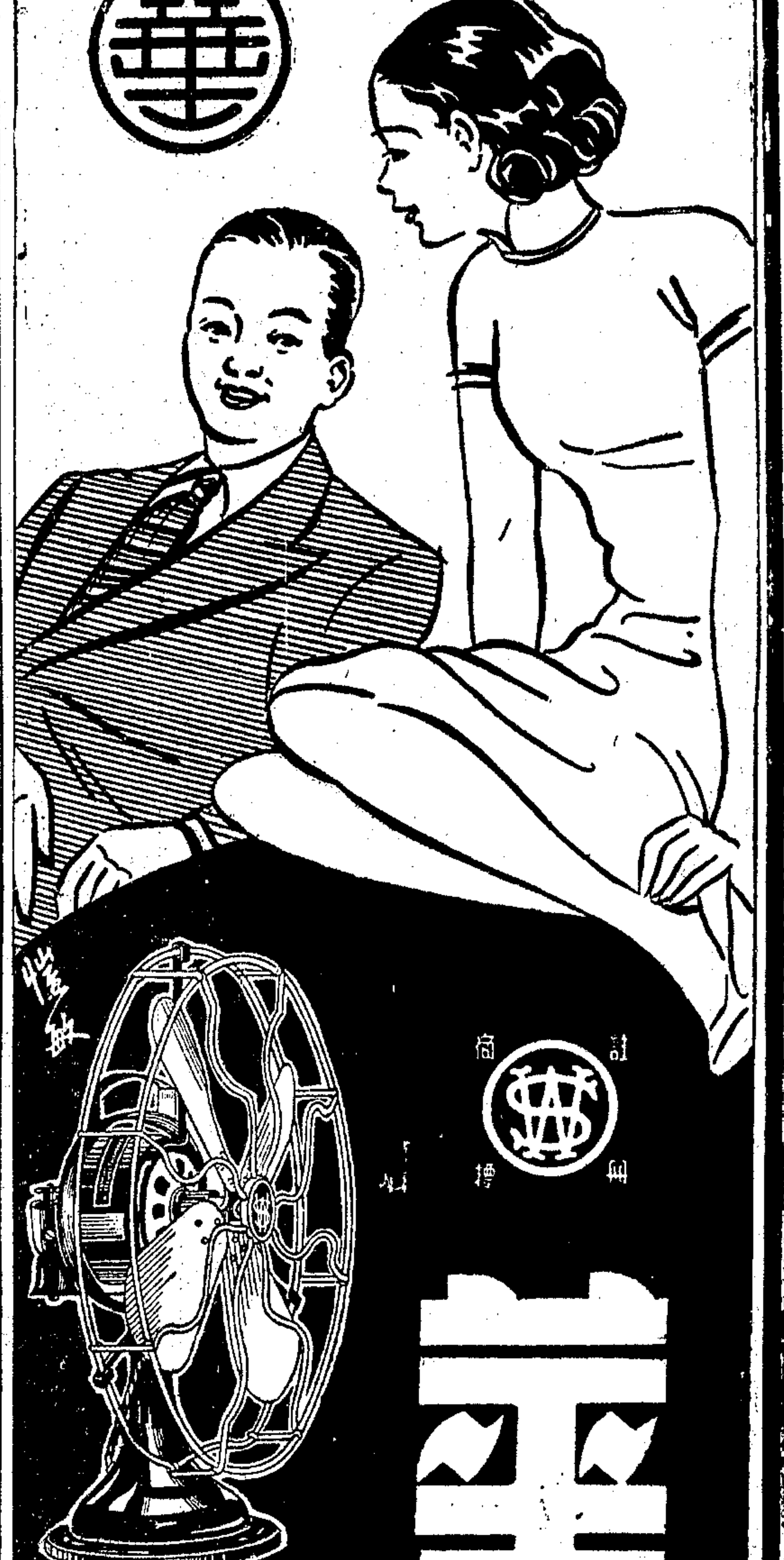

華生電扇

上海華生電器製造廠出品

事務所福建路五一二號

電話九五七五〇轉接各部

保用十年 修理免費

本外埠各電料行均有經售

◉注意 陳大悲先生播送 話劇 滿城風雨 時間 下午七時至八時 電台 航業週波1180

肺癆病特效藥 三那星 溶解臘質 殺滅癆菌

夏季與霖雨乃大危險時期

●肺癆菌構造與「三那星」之醫治作用

奉贈三那星實驗報告書及肺病療養指導書

歷來一般醫家，因未明瞭肺結核菌之別具一種特殊性構造，以爲凡爲病菌，皆可以消毒之藥劑，用內服或注射之方法，撲滅之，一如「六〇六」之注射於梅毒也，蓋自柏格爾博士Dr Berge II苦心研究後，始發表肺結核菌有一種特殊之防禦力，爲抵抗一切外來藥力之攻擊，蓋肺結核菌體係中性脂肪之內膜與抗酸性蠟質之外膜所構成，若非設法破壞其蠟質之防線及解除其脂肪性之武裝，則無由俘擒結核菌，而置之死地，且結核菌侵入人體局部時，其四週即被侵蝕，而形成頑強之結節，以阻礙血流之通過，致使注射或內服之一般消毒藥劑，無由越雷池一步，宛如特別戒嚴之禁區，藥力既無從接觸患部，則雖溺沈全身於藥池中，亦不能傷結核菌之毫髮，是故撲滅肺結核菌之唯一作戰方略，至少必須具下列兩種先決條件，

（一）凡藥能破壞結節，而直達患部者。

（二）又能剝奪或溶解其蠟質及脂肪性之內外膜者。

如此，始能奏破關斬將之功，否則隔靴搔瘙，彼結核菌且在此兩種保障之下，竊笑人之莫余害也。因此，我普天下結核病者之大恩師柏格爾博士，百尺竿頭，再進一步，搜集動植礦物性之各種藥品，而苦心研究，期得一種有脫蠟作用，而藥性和平無毒者、孜孜數十年，不知絞盡幾許腦汁，盡幾許心血，以求最合理最有效之化學劑不已，終發見特殊動物之腸間膜腺壓縮汁中某一種有效成分，對於結核菌，有強力脫蠟之作用，乃即將此新成分，作用於結核菌，則其結果，完全脫蠟，自此昔日東西各醫家，所視爲人工不能除去結核菌抗酸性之主張，完全推翻，誠前後千古醫學界一大疑問的肺結核治療法之新曙光也，於是二十世紀唯一無二之肺結核特效藥「三那星」SANOSIN，遂邁此新醫理新學說而產生，其功用，專治一二三期肺結核（肺癆）結核性肋膜炎，皮膚結核，骨結核，及其他各種結核症，凡曾行各種療法，不得見效者，一服「三那星」，立奏不可思議之效力，萬試萬靈，故現下世界各國醫界，莫不以此新藥，奉爲治療結核病之無上聖品，在中國，業經國民政府中央衛生試驗所化驗，藥性和平，絕無任何禁忌及副作用，四時皆適，老幼咸宜，洵二十世紀最新發明之肺病大救星也。

嚴防假冒三那星

眞正三那星盒內英文說明書紙上均有美政府註冊圓形凹凸硬印惠顧諸君開盒檢閱如未見有此印則請向購買處掉換萬勿被騙是幸如要敝行檢查請將藥瓶藥盒藥片（小冊）及說明書等一併寄來當善爲保存其向購買商號之發票亦望擲下以備作爲證據爲荷

美商愛世開洋行科學部啓

上海四川路四百十六號（即南京路四川路口） 電話一七〇三一號

各埠各大藥房均售

國貨運動展覽會 昨行開幕典禮

各界參觀踴躍預定展覽三週

發表宣言勸導同胞服用國貨

上海市國貨運動展覽大會、於昨日下午二時、在蓬萊市場、舉行開幕典禮、由市黨部委員吳開先、主持揭幕及升旗、各界士女前往參觀者甚形踴躍、茲分誌各情如次、

【會場佈置】國貨展覽會場在蓬萊路蓬萊市場西首、分東南北三處入口、門口搭有翠柏牌坊、上懸白布橫額、其文曰、上海市國貨運動展覽大會及勸全體市民一致服用國貨、兩旁並懸對聯、文曰、地寶天琛、都陳列在這會場裏面、圓顱方趾、請快到此地參觀認識、入內為陳列室、參加商廠達二百餘家、舉凡日用諸品、無不俱備、精美國產、星羅棋佈、五光十色、目不暇接、其西為演講廳、四週徧懸黨國旗徽、門首並貼有警惕標語曰「提倡國貨、是禦侮第一勁旅」「自力更生、為救國不二法門」演講台上、懸有總理遺像、黨國旗交叉左右、其側則有一聯曰「本年何年、市民提倡國貨年、泣求全體市民、一致服用國貨」「今日何日、國貨運動日、拜懇男女同胞、趕快回頭轉意」、

【到會代表】昨日前往參加開幕者、計有市黨部委員吳開先·（汪曼雲代）全國商聯會林康侯·市參議會王曉籟·中華工業總聯合會胡西園·第一特區市民聯合會張一塵·市民國貨年國貨運動會委員陳九峯·劉仲英·中華國產廠商聯合會王漢強·周邦俊·公共租界納稅華人會陶樂勤·葛福田·暨各界來賓匡仲謀·黃麥陀·沈田莘·王靖東·朱養吾·等千餘人、由王曉籟·林康侯·袁履登·朱癖陶·許曉初·陳濟成·汪曼雲·王漢強·周邦俊·為大會主席團、陳九峯為司儀、

【主席報告】行禮如儀後、即由吳開先代表汪曼雲在鼓樂聲中升旗揭幕、旋由劉仲英報告云、各位來賓、此次展覽大會、係市民國貨年運動會·中華國產廠商聯合會兩團體所發起、經長期籌備、今始得與諸君會面、承遠臨參加、殊為榮幸、此次參加廠商共二百餘家、實為歷次國展會所未有、雖不能說絕後、而可說空前、其意義因國人對國貨已有深切之認識、值此外侮日亟、知非提倡國貨、不足以挽救危亡、故本會開幕後、尚盼各界多多協助提倡、期收事半功倍之效云云、

【演詞記要】次由汪曼雲演說云、自華北私貨偸運以來、市上頓時發現大量外貨、吾之關稅自主、為所攻破、小工業瀕於不堪維持、故我人欲言救國應抱定非國貨不賣不買則外貨縱能偸稅傾銷、亦無法再施其技云云、次由張一塵演說、略謂、要復興工商業、第一、生產者加緊生產效能、消費者抱定提倡國貨、繼沈田莘·王漢強·王靖東·先後演說、末表演遊藝、

（啟昌攝）

【大會宣言】該會並發開幕宣言、原文云、在私貨充斥之下、本會與世相見、斯非可慶可喜之事也、國於天地、必有與立、與立維何、經濟之保護是、保護工具為稅關、為國防、國防不固、破壞我民族經濟之武力、可如入無人之境而來、稅關失效、破壞我民族經濟之私貨、亦可如入無人之境而來、誰為為之、孰令致之、凡不愛用國貨之人民、均應負責任、本會與世相見、或為認為點綴之舉、然而其效果、如僅上海三百五十萬市民認識其關係之重大、認識其影響之廣博、而悉為國貨是用、則國防得固其一部、稅關得效其一部、苟全國各地、均有如本會之與世相見、而得全國四萬五千萬人民均認識其關係之重大、認識其影響之廣博、而悉惟國貨之是用、則國防自固、稅關有效、有何如入無人之境之破壞我國經濟之武力與私貨來哉、邦人君子、幸其諒鑒、須知我民族經濟、如不恢復保護力量、國將無以立、個人還能生存乎、特此宣言、諸維公鑒、

【通電全國】上海市國貨運動展覽大會、為喚起全國同胞、一致服用國貨、以達完成國貨救國之目的起見、於開幕日特通電全國云、（上略）當此國際政局、日益緊迫、舉國方競以自力更生為解放途徑、而國貨運動、實為自力更生最基本之工作、苟能全國一心積極推行、則帝國主義既失榨取中國民衆之憑藉、我國民經濟之昭蘇、民族之復蘇、可立而待也、溯自海禁開放、帝國主義挾其工業上優勢、以武力為後盾、藉不平等條約為之庇護、傾銷商品、壟斷市場、侵蝕我國民經濟者、至深且鉅、迨九一八事變爆發、東北四省、既被鐵騎蹂躪、資源盡失、市場日蹙、於是國內工商業、益如日薄崦嵫、岌岌不可終日、乃謀我者方以亡我國家滅我種族為快意、得寸進尺、變本加厲、又復縱容浪人、漏稅走私、據海關估計、今則私貨滔滔、已由華北蔓延長江流域諸省、瞻念前途、不寒而慄、我政府稅收、直接遭受損失、固無論也、而風雨中之民族工商業、遭此驚波駭濤之侵襲、其危迫更為何如耶、竊維當此國脈絕續之秋、舍提倡國貨、自力更生、已不足以救亡圖存、本會爰集合著名國貨廠商、公開展覽、予國人以認識批評、與購買國貨之機會、藉以發揚國貨、維護國計民生、惟念國貨事業之推進、端賴協力同心、衆志成城、尚望全國同胞、一致奮起、共負國貨救國之使命、則民族國家之幸也、

五學術團體會員 今日來滬參觀

市府及各廠商均將招待

中國工程學會·中華化學工業會·中國電機工程師學會·中國自動機工程學會·中國化學工程學會·五學術團體、在杭舉行年會、業已閉幕、所有出席各專家會員、定於今日來滬、參觀本市閘北水電公司、江南造船所·實部漁市場·及特區電力公司·暨各工業工廠等、市政府及各廠商、均已準備歡宴招待、

錢承緒 前日晉京謁吳

請求嚴厲緝私 以維持工商業

申時社云、中華工業總聯合會總幹事錢承緒氏、於廿三日離滬晉京、茲悉錢氏此行、係代表中華工業總聯合會及全國商會聯合會晉謁實業部長吳鼎昌、請求嚴厲緝私、以維國內工商業、同時對代表實業團體、向中央請願出席國民大會代表名額、事畢即行返滬、

又有爪哇華僑 將來祖國觀光

三寶隆華僑數十人

年來我國建設、日趨發展、海外僑胞、因關懷祖國、紛紛組織考察團返國觀光、先後來滬者、計有菲律賓華僑考察團·暹羅觀光團·爪哇泗水華僑觀光團·等、向僑務關係方面探悉、爪哇三寶隆現亦在組織一觀光團、計有數十人、其中均係數代僑居海外從未履國土一步者、一切觀光日程、仍由中國旅行社排定、預計日內即可起程來滬、轉赴各地考察云、

上海市教育局核准

大華農場農業函授學校

招生

本校男女兼收函授十月實習二月有講義十大冊均係名家特選凡成績優良者期滿後由本校介紹服務如欲自營農場者並得以經濟上之援助現屆招生之期有志農林事業者請即前來報名函索章程附郵五分 地址上海閘北八字橋西首

一三一牙膏

一三一牙膏，向承國人愛用；現將裝璜更換，品質較前益為精美，內容外表，煥然一新，功能製酸防腐，潔齒健齦，且甘香適口味似留蘭，日常擦用，保無牙患發生，兼可解除口腔臭氣，誠牙膏中之上品也。

五洲藥房有限公司發行

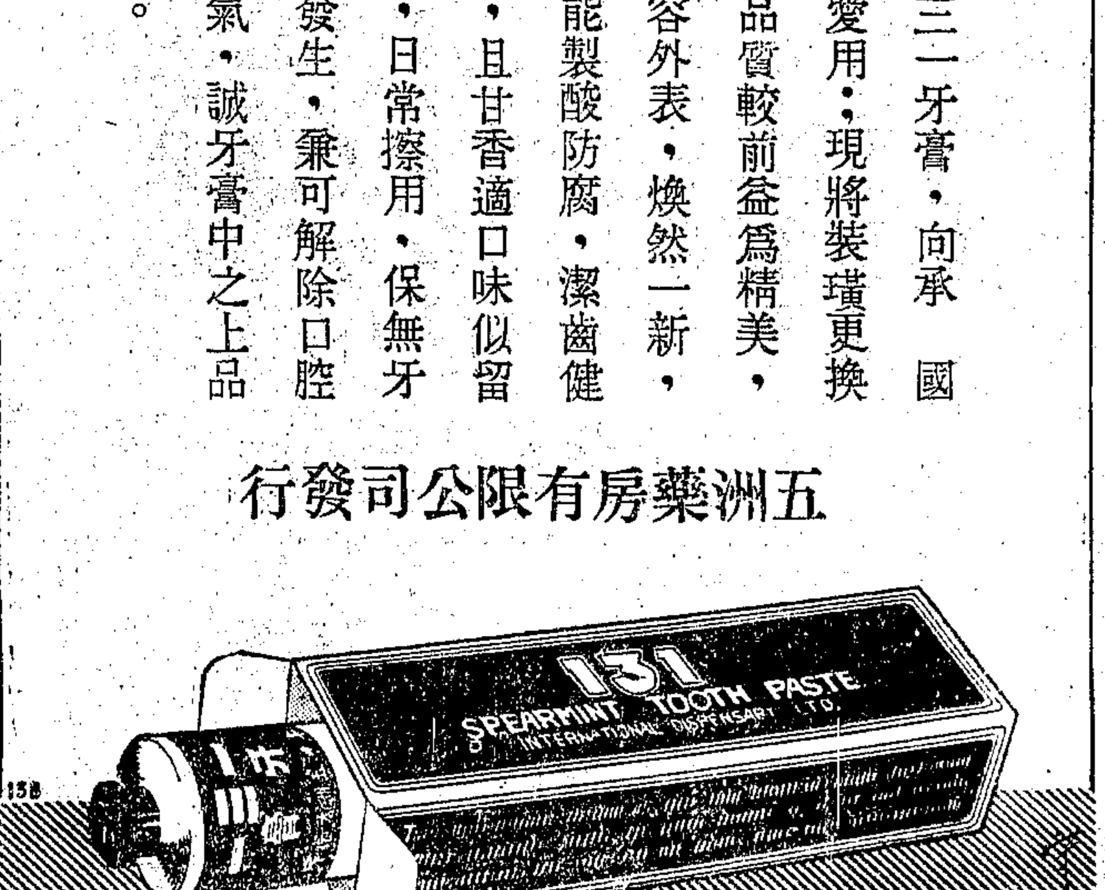

僑滬英國官民 昨慶祝皇恩日

英領署舉行升旗禮 檢閱英僑男女童軍

昨日為英國皇恩日、僑滬英官民、熱烈慶祝、上午九時三十分、在外灘英領署內、舉行升旗禮、集合全滬英僑男女童子軍、由駐滬總領事白利南率同領署高級人員、舉行檢閱、並有英駐軍蘭克夏隊軍樂隊、在場奏樂、先是昨日中午十二時至下午二時、英僑人等、在外灘大英總會、舉行歡宴、駐華海軍司令李德中將、即席演說、並由大英總會會長孟克、報告紀念意義、按是日為英國前維多利亞女王宣佈即位之日、英人為紀念女王政績、因相沿每年是日必有慶祝云、

意僑 慶祝侵阿勝利

意使領導在天主堂行禮

僑滬意大利居民、特於昨日上午十一時、在南潯路天主教堂、舉行彌撒禮、慶祝侵阿勝利、由該國駐華大使羅亞谷諾·駐滬總領事尼龍領導、使領館全體人員、暨僑民人等均參加、至十二時唱意大利國歌、呼意皇及墨索里尼萬歲而散、

顏大使 已由俄京啓程

下月十一日抵滬

我國駐蘇俄大使顏惠慶氏、因久未返國、業已呈准外部給假歸省、並報告使務、於本月十九日由俄啓程、茲據本埠顏使介弟福慶寓所息、顏大使確於十九日由俄京莫斯科啓程、赴海參崴、然後再乘坐俄輪來滬、預定六月十一日可抵上海、顏使抵滬稍息後、即行入京、晉謁張外長述職、然後再赴平津處理其所經營之商務、顏使返國期內、大使館事務、暫由大使館參事吳南如代理云、

日代辦若杉 昨晨由京返滬

日本駐華大使館參事官兼代使務若杉要、於日前偕同參贊堀內干城等、由滬入京、晉謁我張外長、晤談中日間問題、業已公畢、於前晚由京乘坐夜快車來滬、昨晨七時一刻抵達北站、市政府代表王長春、及日總領事石射等、均到站歡迎、下車後、即各返私寓休息、並悉若杉返滬後、已將晉謁張外長經過、致電該國外務省報告、

歡送中國赴暹考察團

吳市長等昨午後茶會

並由王曉籟致歡送詞 團長凌冰林康侯答謝

中華民國赴暹考察團、準明日（二十六）乘意國郵船公司維多利亞號輪啓程、上海市長吳鐵城·暨王曉籟·杜月笙·虞洽卿·俞佐廷·錢新之·張嘯林·周珏·等、於昨日下午四時至六時、在靜安寺路國際大飯店二樓、舉行盛大茶會、招待該團、除團長凌冰·副團長林康侯·暨全體團員外、計到許修直·楊虎·蔡勁軍·徐學禹·吳經熊·趙晉卿·潘仰堯·黎照寰·蔡無忌·秦潤卿·鄒秉文·李大超·張禹九·周邦俊·凌啓鴻·劉湛恩·許曉初·奚玉書·朱少屏·顧馨一·王一亭·潘序倫·汪曼雲·俞銘·趙鐵章·程海峯·金潤庠·屈文六·郭順·孫履平·毛雲·何元明·周學湘·郁虛白·葛福田·等百餘人、首由王曉籟致歡送詞、繼由團長凌冰·副團長林康侯致謝詞、並說明考察團之目的、使中暹邦交增進云、

各界歡送赴暹考察團 （國際社攝）

政府機關先行倡用 實行劃一推行黨國旗

舊旗將由黨政機關會銜取締

上海市黨國旗劃一推行委員會、自由市政府市黨部等機關公同組織成立以來、工作進行、不遺餘力、該會以實施劃一推行黨國旗、一應先從取締舊旗·及由黨政機關先行倡用着手、爰分呈市黨部市政府請會銜佈告、取締舊旗、並請通飭所屬各機關團體、先行倡用、以資表率、等由、市府據呈後、已指令照准、並函上海市黨部請主稿會銜佈告、取締舊旗、通飭所屬各機關團體、先行倡用、以資表率、

提前停征茶葉轉口稅

俟與其他貨物同時辦理 借款應向貸款委會接洽

財部不准

本市製茶業同業公會、因年來農村經濟破產、茶葉銷路一蹶不振、曾於上月間代電財部、請求提前停征茶葉轉口稅、並予指定國營銀行撥借流動資金五十萬元、以資救濟等情去後、該會昨奉財部批文云、代電悉、所征轉口稅一項、俟與其他貨物同時一律停征、所請提前辦理、應無庸議、至請指定國營銀行撥借流動資本五十萬元一節、核與銀行章程不符、未便轉行、應函上海工商業貸款審查委員會核辦、此批、

聯誼社 昨歡送林康侯赴暹

聯誼社爲滬上各業專家所組織之團體、昨午十二時、假座吳淞福致飯店、歡餞社員林康侯君、赴暹考察、到有社員陳伯藩・胡伯翔・許遜公・徐德培・陳振九・王南珍・王虛周・等二十餘人、席間首由主席徐德培君致詞、林康侯君答謝、至二時許合攝一影、以留紀念、始盡歡而散、

聯誼社同人歡餞林康侯

皖建設廳長 劉貽燕今日招待報界

報告設紅茶運銷會經過

皖贛紅茶運銷委員會總運銷處、對祁門・至德・浮梁・寧州等處新紅茶、評定品質、由推銷組佈樣、給各經營紅茶之怡和・同孚・天祥・等洋行、行將正式交易、安徽建設廳長劉貽燕・特定今日上午十二時、在福州路大西洋西菜社、招待各報社記者、報告設立皖贛紅茶運銷會經過、及洋莊茶業同業公會之誤會云、

全國 郵務總工會昨日常會

主張參加國選 集欵購機祝壽

全國郵務總工會、昨日上午十時、在靶子路會所、召集常務委員第二次會議、計出席委員陸京士・張克昌・趙樹聲・朱英華・曹家秀・王宜聲・陳士卓・衛德森・列席委員王凱・夏君瑞・程左卿・等、張克昌主席、首由各部部長報告會務、並議決下列各案、㈠國民大會代表選舉法、對於特種工會代表、並未規定、應如何表示案、議決、聯合全國各地特種工會一致進行、㈡蔣委員長爲國宣勞、際茲五旬壽辰、各界紛紛發起購機呈獻、本會應如何辦理案、議決、依照公務員集欵購機辦法、通告全國工友、一致捐募、計國幣二十萬元、購機呈獻、㈢通過非常時期工作計劃大綱實施辦法、㈣通過工作人員待遇條例、㈤其他例案、公計十四件、午後、監察委員會舉行常務會議、討論監察會進行會務云、

陸海特種工會 力爭國民代表選舉權

中國國民黨中華海員特別黨部・中國國民黨京滬滬杭甬鐵路特別黨部・中華海員工會特派員辦事處、京滬滬杭甬鐵路工會・湊代電云、各鐵路特別黨部・鐵路工會・各海員區黨部・海員分會・公鑒、查各海員鐵路職工團體代表、要求增訂國民大會特種工會出席代表名額一案、前經平漢鐵路特別黨部及本黨部工會等機關、分別轉呈中央、並電達在案、茲再徇各該工友代表之籲請、特於本月二十二日上午十時、在中華海員工會・由京滬滬杭甬兩路特別黨部・兩路工會・中華海員特別黨部・中華海員工會・舉行談話會、當經商決、㈠由本黨部工會、聯銜通電全國鐵路海員黨部工會、請推派代表、於定期內赴京、向中央舉行聯合大請願、請予增訂國民大會特種工會出席代表名額、並即日電請各鐵路黨部工會及海員區黨部海員分會、屆期參加、㈡各請願代表、訂於六月二日以前、在首都集合、並訂於六月四日、往中央黨部及國民政府請願、㈢擬定京滬滬杭甬鐵路工會南京分會(南京下關京滬車站三樓二七號)爲請願代表通訊處、㈣由今日到會各機關即行聯銜具呈中央、請求增訂國民大會特種工會出席代表名額、並請願經費、由各代表機關自行負擔、等語、紀錄在卷、查本案攸關工友政權與黨國立法大計、凡爲國民、均有建議訂正及複決之權、頒佈之該項國民代表選舉法、誠不免有違中央所訂「職業團體以團體爲單位」之原則、及蹂躪大多數鐵路海員工友參加選舉辦法之缺點、若復隱忍不言、不惟有負中央重視職業團體之本旨、抑亦喪我數萬交通工人參政之熱誠、又查國民代表之選舉、即將舉行、時機迫切、間不容緩、除聯銜呈請中央核示外、用特斜案聯電籲陳、尚希見日推派代表、準期齊集首都、以便聯合請願及商討本案一切進行事宜、並盼時錫南針、至深企禱、

孫桐崗改今晨赴京

我國著名飛行家孫桐崗、於前日乘意郵船維多利亞號輪返國抵滬後、卽下榻北四川路新亞酒店、原定昨日赴京、因有私事未了、故改今晨離滬赴京、晉謁當局、有所報告、

瑞士代辦勞廸 今晚歡宴中外官員

瑞士駐華代辦兼駐滬總領事勞廸、定於今晚在其霞飛路官邸內、舉行盛大歡宴、招待中外官員、本市市長吳鐵城、外交部駐滬辦事處主任周珏、在滬各國使節、各國駐滬總領事等、均被邀云、

縣地方協會理事會 昨開二次會議

上海縣地方協會、于昨日上午十時、在多稼路二零九號、舉行第二次理事會、出席理事秦硯畦・張經野・彭蔭喬・吳景青・暨候補理事施其光・等十六人、主席秦硯畦・行禮報告畢、卽討論提案、結果、㈠路、㈡丁理事及成故世、應由候補理事王承堯遞補、㈢廿五年度縣預算案、縣政府單獨編製、手續未合、由本會呈請縣黨部及省廳、暫緩核議外、再函縣政府、仍照向例召集預算會議、重行編製、㈣本縣帶徵保衛經費、業已解繳至五月份、但士兵僅發至二月份、生活難于維持、治安堪虞、電請省府將本縣保安經費、迅予補發、並請嗣後按期發放、以固防務、而安士心、㈤函縣禁烟會、建議省禁烟委員會、轉函省政府、遵照烟毒犯檢舉條例之規定、對于保甲長檢舉烟毒犯嚴守秘密、免予質訊、如遇必要時、准用書面聲復、以省周折、㈥本縣民衆報所撥縣欵產處逐月支付縣屬各機關臨時費、核與各區所辦事業殊多失實、應否條舉事實、呈省調核、以重公欵、議畢散會、

航空會總隊長辦事處 第六十次處務會議

中國航空協會上海市徵求隊總隊長辦事處、前日(二十三日)下午二時、在該處召開第六十次處務會議、討論徵求募捐進行事宜、出席者、總幹事李大超、幹事張裕良等十八人、主席李大超、紀錄陳碩、主席報告、略謂、各徵求隊征募工作、進行極見努力、自本會發起募欵購機、呈獻政府、爲蔣委員長五十壽辰紀念、更加緊活動、報效成績、極爲踴躍、足見人民愛戴領袖之熱忱、娛樂場所捐助購機、各戲院及各遊藝場相繼舉行、收入移捐、成績優良、其他各遊藝場・電影院・正在推動、最近即可辦理、聖愛娜跳舞場主人王信和君、爲表示贊助盛舉、定二十七日全日收入移助購機、以表慶祝、國立音樂專科學校春季音樂會、原定二十六日奏演、因適逢本市各界舉行胡主席追悼會、改於六月一日下午八時半、在新亞酒店舉行、連日各界人士、購買入場券極見踴躍、又本市童子軍七次大檢閱、市長提議、發售觀光券、經童子軍七次大會籌委會議決、推姚錫九・徐國治・杜剛・諸先生及本席籌劃、業於二十二日召集會議、決定觀禮券分一元・五角・二角・三種、收入移充募欵購機之用、定於六月七八兩天舉行、正在積極籌辦、至本處所徵收各同業航空救國金、賴各界同胞贊助、進行順利、石友棠建議徵收航空捐、經訂定辦法、呈准政府備案、已於二十日開始實行云云、繼由各外勤幹事報告接洽稽查經過情形後、即討論徵求募捐進行方針、至四時半散會云、

時人行踪錄

吳鐵城昨乘夜車出京、今晨抵滬、

陳調元・彭學沛・黃陸一・劉維熾・昨乘夜車晉京、

李石曾昨日下午三時乘特快車赴杭、

孔祥熙昨日下午六時、乘特快車返滬、卽晚九時五十分在西站下車、

王彬彥房屋拍賣 寶山縣士紳呼籲救濟

虞洽卿等謁財孔代爲呼籲

中央社云、滬紳王彬彥、因維持閘北地方治安、籌墊軍事用欵、以私產向廣東銀行等抵押鉅欵、債權人以本息未經清還、訴經法院執行查封、房屋已公告拍賣、閘北有關各市鄉士紳、忿情憤激、聯銜電請院部撥欵救濟、以維持蘇省督辦成立兵工廠抵押契約原案、昨並由滬紳虞洽卿・王曉籟・杜月笙・諸氏、至中央銀行訪孔部長、代爲呼籲、請予撥還、以清訟累、茲將寶山縣及本市有關各市鄉團體原電照錄如下、南京行政院蔣院長・財政部孔部長・鎮江省政府陳主席・上海市政府吳市長鈞鑒、上海閘北慈善團主任王棟、於齊盧戰後、奉令籌欵維持地方、綏撫潰軍、功在淞滬、功在全國、詎褒獎未歸、累訟纏、迭經閘北各界援助、王彬彥因公受累、理事會一再電呈、請賜將王主任私人墊欵撥還一小部份、以濟眉急、猶未邀准、現在法院査封王產、已成事實、國家法治精神、固難非議、其如眞理實情何、公團等隣匹閘北、幸叨蔭庇、當時未遭糜爛、實爲王主任一人之功、日來目睹王主任因公被累自屬寢饋難安、某等忝爲當時追隨王主任維護桑梓之一、聞之尤爲痛澈肺腑、爲敢不揣冒昧、代爲叩籲、伏乞鈞院鈞部、准賜將撥王理事會請求、卽日批准、鈞府俯賜援救、合詞會咨請撥以了懸案而示大信、臨電迫切、不勝待命之至、江蘇寶山縣農會整理委員會常務委員陶鵬飛・縣教育會整理委員會常務委員潘介眉・羅店鎮商會主席錢印衡・中國紅十字會大場分會會長王應游・第一區區長徐亮熙・第二區區長陸鳳溥・第三區區長顧熙・第四區區長王慶濤・第五區區長沈步吟・前城廂市總董鮑思仁・羅店市總董陳克襄・劉行鄉經董劉鴻儒・廣福鄉經董彭慰宗・高橋鄉經董鍾人傑・江蘇鄉經董嚴恩棻・貫如鄉經董洪爾祥・彭浦鄉經董殷企會・等同叩、

四明銀行昨開股東會

增商股一百七十五萬元

四明銀行、於昨日下午二時、在該行舉行第二十八屆股東常會、到會股東計一百七十八人、代表股權計七千九百八十三權、公推虞洽卿主席、報告二十四年度營業狀況及帳略、支配純益後、並由董事會提議、增加商股股本國幣一百七十五萬元、合原有股本共爲國幣四百萬元、當場一致通過、又補選朱守梅爲董事、改選張詠霓・李贊侯・爲監察人、至三時始散、

張蟾芬先生之榮哀

上海商務印書館董事張蟾芬先生、昨日安葬於魯班路斜土路口張氏花園、下午二時、先在本宅舉行追思禮拜、由李恒春牧師領導祈禱、二時三十分發引、四時許奠、續行安葬禮拜、張氏親友前往執紼者頗多、如董顯光・高鳳池・陳翹白・汪仲笙・何粟林・鄒秉文・朱吟江・虞洽卿・沈信卿・趙晉卿・陳鶴琴・李拔可・夏小芳・鮑慶林・等、皆親往致弔、張先生一生事業、頗足記述、先生篤奉基督教、幼奉素、肄業清心教會學校、半工半讀、克苦勤學、弱冠考取電報局、此爲先生服務社會之始、旋創辦商務印書館・經營五洲藥房・浦東電氣公司・及冠生園糖果公司・滬閔長途汽車公司・上海女子儲蓄銀行・上海商業儲蓄銀行・上海新新公司・上海水泥廠等、或投資爲發起人、或任董事、於我國教育文化、民生實業、供獻殊多、復創辦尚德第一小學・第二小學・對於清心母校、贊助尤力、先生爲人誠懇溫和、任事不苟、頗足爲社會矜式、

德國國家元老 柏林大學教授 醫聖賴虎生 Geheimrat Dr. Lahusen 博士發明

荷爾蒙 蛋黃素 複方劑 **安加嗣** 補丸 補針

▲世界五大洲 ▲東西兩半球

▲風行十餘載 ▲銷數逾千萬

此說似近虛誇。但事實勝雄辯。在英・美・德・法・意・日・奧・比・荷蘭・西班牙・印度・南洋羣島等處之醫藥界。至今依然一致採用「安加嗣」爲療治虛弱之聖藥。若非配製精良。効力可靠。曷克臻此。歷年銷數。奚啻千萬盒。治愈神經衰弱。性器頹廢。色療童癆。腰痛背痠。未老先衰。四肢無力。腎虧遺精。陽萎早洩。頭暈目眩。腦弱健忘。失眠氣喘。宮冷帶下。經痛經少。乳液不足。久婚不育等症。不知凡幾。收到各界之謝函與証書。盈箱滿篋。彙印成冊。備供索閱。近來煙禁森嚴。荷爾蒙及蛋黃素製品。幾如汗牛充棟。令人無所適從。蛋黃素戒煙。政府提倡於先。而藥商粗製濫造。不一而足。其提煉之良窳。與夫成分之優劣。在所不顧也。惟「安加嗣」成分中之有蛋黃素。遠在十餘年前。不但研究有素。製法至精。且其原料。係用特種白洋鷄所生之卵。其價值超過普通中國鷄卵。三倍有餘。故其滋養之豐富。與夫抗毒力之偉大。當不言而喻。凡有毒癮者服用之。可收事半功倍之效。而免多受戒煙期中之痛苦。與戒除後虛弱之患也。

備有原版中，英，德，日，法，意，西班牙，荷蘭，印度，馬來亞等文字之醫理說明書及實驗彙集。專供醫學界。免費索閱。

柏林 紐約 倫敦 巴黎 HORMO-PHARMA, G. m. b. H. 監製

中國上海圓明園路九十七號瑞商華嘉洋行總經理

贈書券 (一)神經衰弱之新療法 (二)婦女駐春之新醫術 廿五，五，二六 (申)

眞憑實據 其三

上圖係「安加嗣」於一九二九年，在意大利國弗勞倫司城萬國博覽會，榮獲榮譽十字獎狀及金質大獎章之縮影，當可見者聞之，本劑國際信譽之一斑，其他如一九三二年英京倫敦萬國博覽會，及一九二八年法京巴黎萬國博覽會，頒給之榮譽獎狀與金質大獎章等，已刊報端，不再印登。

特別警告

荷爾蒙製劑貴乎新鮮則效速而力宏故「安加嗣」盒背附有保單一紙限期半年過期可向敝行調換免日久腐蝕新鮮貨品以有害人體康健但市上其他同類製劑雖陳舊腐蝕而永久發售者比比皆是希購者注意

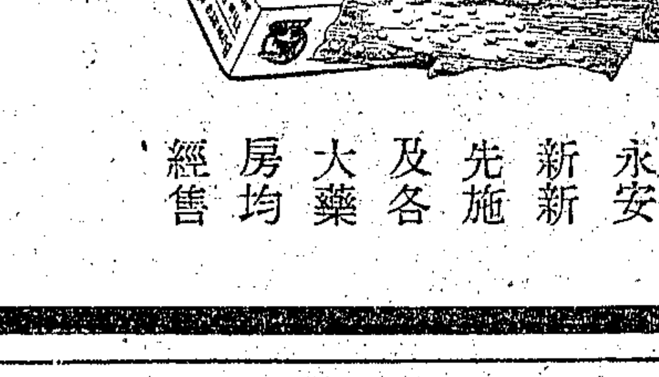

大新 永安 新新 先施 及各大藥房均經售

五華銀行 又有債權人訴追欠欵

甯波路廣州五華銀行上海分行、與八仙橋支行、於廿二年八月間倒閉、迄今三載有餘、對於存欵儲蓄各項債務、延未攤償、有債權人諸祖根等具狀特二法院刑庭、自訴兩行經副理樊紹良・王劍鍔・葉海田・吳有三・襄理謝順之・唐嵩山・參事唐蔚民・陳炳謙・等八人詐欺背信、審訊結果、判決樊紹良・葉海田・違背信銀行法、未向財政部登記、經營銀行儲蓄業務、各處罰金一千元、其餘被告無罪、此案現在上訴中、嗣又有債權人李特一、法院涉訟各情、迭誌前報、近又有債權人李顯當初存人支行洋二百元、迄未得償分文、遂將付之流水、心有不甘、李乃具狀特二法院民庭、對樊紹良・葉海田・謝順之・王劍鍔・四人聲請調解、諭令清償此項存欵本利、法院准詞、於前日由吳老恪推事票傳兩造、在民七庭調解、聲請人李顯與對造人僅有王劍鍔委派代表到案、樊・葉・謝・三人未到、庭上諭知聲請人、對造人傳票、樊・葉・謝・三人、無處送達、今日不能調解、聲請人稱、已繳付訟費、請予進行審理、王劍鍔之代理人稱、對於五華銀行債務、現由清理處負責任等語、庭諭候另期再傳審理、

合作會 派陳子密赴日考察

注重考察日本典當合作

上海市合作事業促進會委員陳子密氏、此次奉派赴日考察合作事業、各方昨已爲之餞行、茲悉陳氏已定明晚(二十六日)搭日郵大洋丸啟程、屆時本市各團體均將推派代表前往歡送、以壯行色、聞陳氏此行除考察一般合作事業外、尤注意日本之典當合作制度、以期回國之後、改進我國典業、有利平民、

書業公會奉令整飭 書店改售實碼

一折數扣書末日已至 議決自七月一日實行

本市書業同業公會、茲奉教育部令、飭整頓書價、提高商業道德該業奉令後、業於上月二十九日成立小組會、專事討論整飭事宜、現經議決者計有下列數項、㈠同業出售書籍、價目一律改爲實價、廢除折扣、㈡不得附送贈品贈書、㈢木版書籍、向不印明市價、茲亦須加印價目、㈣規定應價期間、上列四項辦法、定自本年七月一日起實行、業已通告同業一致遵守矣、

顧樹森畫展第一日

各界定購作品三十餘幀

中華美術協會、於二十三日起、至二十五日止、假愛麥虞限路中華學藝社爲該會理事顧樹森氏舉行個人畫展三天、陳列顧氏近作山水松竹等百幅、連日到會參觀者、有蔡元培・吳鐵城・葉恭綽・熊希齡・錢新之・沈恩孚・歐元懷・吳蘊初・劉海粟・等一千二百餘人、顧氏秉性孤高、雅好藝術、於國畫研究十餘年、翠竹山水、皆稱絕妙、收藏既富、更以書卷陶養、故落筆有瀟灑出塵之概、山水逸潤蒼鬱、竹骨格秀靈、墨法之妙、尤爲獨得、所陳列作品、均爲顧氏得意之作、故兩日來各界定去者、已不下三十餘幅、如吳鐵城定二十八號修竹・三十六號月竹、錢新之定十九號雨竹、陳霆銳定五十四號細竹・潘公展定六十九號修篁・陳鶴琴定六十六號歲寒・吳蘊初定四號雨竹・等、該展覽會定今日下午六時閉幕、不擬展期、

酒菜館航空捐統計(續)

四月份

福佑路德泰昌	[illegible]
陸川路七星樓	[illegible]
丹鳳路聚寶館	[illegible]
觀音閣路德興館	[illegible]
校場街榮順館	[illegible]
大境路復順興	[illegible]
福順興	[illegible]
新大陸	[illegible]
復興儀	[illegible]
露香園路禮記	[illegible]
萱市街坤和泰	[illegible]
晉茂源	[illegible]
最樂園	[illegible]
新碼頭恒慎	[illegible]
花衣街永安	[illegible]
裏馬路大華園	[illegible]
正興館	[illegible]
中華路大中華	[illegible]
永昌館	[illegible]
嶺南酒家	[illegible]
兄弟酒家	[illegible]
中華路丹鳳樓	[illegible]
裏馬路津台居	[illegible]
松濤樓	[illegible]
聚興館	[illegible]
大碼頭順源館	[illegible]
外馬路海陽春	[illegible]
裏馬路暢樂園	[illegible]
金鳳軒	[illegible]
正興館	[illegible]
新興館	[illegible]
味蒓廬	[illegible]
悅來軒	[illegible]
謝恒裕	[illegible]
謝榮泰	[illegible]
榮源館	[illegible]
一家春	[illegible]
大輔樓	[illegible]
和平路冠生園	[illegible]
萬生橋聚和館	[illegible]
方斜路津津味	[illegible]
雲興館	[illegible]
局門路丹鳳第一樓	[illegible]
林蔭路源茂	[illegible]
斜土路合記鴻運樓	[illegible]
魯班路鴻興館	[illegible]
斜橋老源和	[illegible]
大來福	[illegible]
大慶館	[illegible]
南倉街張仁記	[illegible]
得意館	[illegible]
滬閔南柘路復興全家福	[illegible]
露香園路生生園	[illegible]
方斜路玲瓏春	[illegible]
東明路東興館	[illegible]
卡德路大中華	[illegible]
麥根路楊同興	[illegible]
天香	[illegible]
聚興	[illegible]
宋桂記	[illegible]
大通路新興	[illegible]
西藏路同泰祥	[illegible]
成都路大加福	[illegible]
派克路新太和	[illegible]
正和館	[illegible]
鴻福館	[illegible]
愛文義路茹長興	[illegible]
同孚路同孚園	[illegible]
海甯路申榮樓	[illegible]
老新興	[illegible]
德順館	[illegible]
北江西路勝昌館	[illegible]
天潼路宋富記	[illegible]
和興館	[illegible]
山西路粵香居	[illegible]
愛而近路三興樓	[illegible]
福祥興	[illegible]
界路桃園	[illegible]
武昌路維爾軒	[illegible]
冠珍	[illegible]
章記	[illegible]
江南春	[illegible]
味珍	[illegible]
松江春	[illegible]
北四川路美心	[illegible]
味雅	[illegible]
晉龍	[illegible]
天福樓	[illegible]
同寶和	[illegible]
復興園	[illegible]
廣誠	[illegible]
蘭亭	[illegible]
會滿記	[illegible]
閘北大鴻樓	[illegible]
北四川路食者樂	[illegible]
元興館	[illegible]
聚商樓	[illegible]
四如春	[illegible]
王家碼頭得和館	[illegible]
得和館	[illegible]
陳福記	[illegible]
中華路名園	[illegible]
裏馬路大中國	[illegible]
如興館	[illegible]
董家渡蔡聚興	[illegible]
高升館	[illegible]
慶泰	[illegible]
滬西鴻運樓	[illegible]
保振大	[illegible]
復興園	[illegible]
派拉蒙	[illegible]
鴻興館	[illegible]
順和館	[illegible]
寶和	[illegible]
得興館	[illegible]
萬源	[illegible]
張寶豐	[illegible]
裏馬路協源館	[illegible]
大中華	[illegible]
大白樓	[illegible]
光啟路新園林	[illegible]
邑廟長興樓	[illegible]
成裕	[illegible]
魯班路同福昌	[illegible]
咖啡飯店	[illegible]
新生活	[illegible]
西摩路正興館	[illegible]
大同樓	[illegible]
恒豐路時興館	[illegible]
共和路鴻運樓	[illegible]
滬北新閘路同和盛	[illegible]
老協順	[illegible]
鴻裕樓	[illegible]
聚興館	[illegible]
震興	[illegible]
泥城橋龍興	[illegible]
老萬豐	[illegible]
湧盛泰	[illegible]
文廟路鴻運樓	[illegible]
聚豐	[illegible]
四如春	[illegible]
蓬萊路精精	[illegible]
聚興	[illegible]
文廟路松月齋	[illegible]
蓬萊路鴻二房	[illegible]
蓬萊咖啡	[illegible]
集賢樓	一元六角四分
天主堂街新禮興	[illegible]
新生活	[illegible]
武定路源泰	[illegible]
東關脫路大富貴	[illegible]
興華園	[illegible]
曹家渡大鴻運	[illegible]
極司非路一家春	[illegible]
勞勃生路正興館	[illegible]
大中華	[illegible]
聚興館	[illegible]
四茹春	[illegible]
鴻慶樓	[illegible]
重慶路元茂盛	[illegible]
老和興	[illegible]
安南路富貴樓	[illegible]
靜安寺路雪園	[illegible]
勞勃生路老人和	[illegible]
新生和	[illegible]
西藏路新中央	[illegible]
新閘路陳興泰	[illegible]
北站酒家	[illegible]
協興	[illegible]
阿拉白司脫宏源	[illegible]
狀元樓	[illegible]
蒙古路正興館	[illegible]
烏鎮路復興樓	[illegible]
三泰弄民和樓	[illegible]
武昌路同華春	[illegible]
三興園	[illegible]
大統路聚興館	[illegible]
奇香室	[illegible]
洞天	[illegible]
如園	[illegible]
橋香	[illegible]
小三元	[illegible]
紐約	[illegible]
天天	[illegible]
新雅	[illegible]
良如	[illegible]
華南	[illegible]
北四川路梨園	[illegible]
華海路忠心居	[illegible]
寶山路占香園	[illegible]
美南	[illegible]
北四川路杏園	[illegible]
大有天	[illegible]
武昌路亦亦	[illegible]
天潼路大利	[illegible]
浦東大中華	[illegible]
萬興館	[illegible]
瑞豐	[illegible]
西摩路荔園	[illegible]
戈登路復興園	[illegible]
北河南路新華園	[illegible]
復興園	[illegible]
鴻順泰	[illegible]
五興館	[illegible]
北浙江路源和館	[illegible]
新正興	[illegible]
新興館	[illegible]
海華樓	[illegible]
成興	[illegible]
協成	[illegible]
共和路大中華	[illegible]
北福建路新陽館	[illegible]
鴻源	[illegible]
餘興	[illegible]
界路滬甯中西社	[illegible]
天潼路大利	[illegible]
武昌路會元樓	[illegible]
品芳樓	[illegible]
中有天	[illegible]
申江樓	[illegible]
運香	[illegible]
白宮	[illegible]
利珍	[illegible]
寶泰	[illegible]
蓬路吉光記	[illegible]
寶山路大中華	[illegible]
上海鴻運樓	[illegible]
協興	[illegible]
新興齋	[illegible]
聯興館	[illegible]
合和館	[illegible]
華義泰	[illegible]
花萬順	[illegible]
東海樓	[illegible]
新興館	[illegible]
東海鴻運樓	[illegible]

一週內二千煙民自首
各區戒烟醫院收容達九百人
連日破獲界內製販毒物機關

市公安局自五月十日開始禁毒及烟民登記總檢舉以來、一週內有二千餘烟民自首、各區戒烟醫院、留容擁擠、該局及全市破獲私製及販運毒物之機關、並函民敎館協助設立登記問訊處、茲將各情分誌如次、

未登記烟民已自首　本市禁烟工作、自二十四年七月一日起至九月底止、為自動登記期、十月一日至十二月底、為强迫登記期、兩共全市烟民登記領照者、總計三萬五千餘人、以上海面積廣泛、人烟稠密、嗜毒者當不止此數、當局為厲行禁政、限期肅淸起見、特經軍委會烟政檢舉專員馬亮來滬會同市府會商、決定於五月十日起舉行總檢舉工作、市公安局奉令執行辦理以來、自上週內截止、一星期中各區分局所呈報未登記自首烟民已達二千餘人、為檢舉開始後、良好成績之收獲、現該局仍飭屬繼續加緊宣傳勸導工作、以達澈底肅淸之期望、

各區醫院留戒擁擠　據公安局第四科登記股葉主任云、此次自首烟民中、大半係貧苦無力者、故由本局分送滬南·閘北·兩處戒烟醫院及龍華戒毒所外、復將餘多烟民、再送指定二十餘處普通醫院、收留戒烟、總計各醫院收留者九百餘人、尚有為生計關係每日走戒者、為數亦不在少數、本局將戒除烟癮之人、根據醫院診斷戒絕證後、卽着介紹人或保人領回、必要時通知到局、聽候送院傳驗、

設立指導函請協助　市禁烟委員會·市公安局、昨致函民敎館、設立登記指導、請予協助云、查烟毒為害、政府久懸厲禁、本市自去年奉令舉辦烟民登記、實行分期禁絕政策、乃導入一新的階段、惟自登記結束以後、統計登記烟民、僅有三萬餘人、顯見遺漏尚多、是以本市定自本年五月十日起至八月十日止、實施嚴密檢舉、准予吸食烟毒人民自首補行登記、以謀登記普遍、樹立施禁基礎、但過去烟民登記遺漏原因、實緣一般民衆智識淺陋、對於政府現行限期禁絕政策、與登記手續、未經明瞭、雖經本會局一再宣傳勸導、仍有多數心存觀望、匿不報登、以致陷於法網、殊堪憫惻、本會局為求完成禁政、深覺政府與人民之間、應打成一片、發生密切關係、方可推行蠹利工作、在茲檢舉烟毒期內、擬請貴館借給房屋一二間、闢為烟民登記問詢處、由本會局派員專司其事、就市民前來遊覽問詢時解答一切、以除上下隔膜之弊、素仰貴館熱心民敎、關懷民衆幸福、對於此舉、諒必同情、相應備函派員賚請查照、卽希賜予接洽進行、並盼見復為荷、此致上海市民衆敎育館、

破獲毒物製販機關　又據市公安局第三科發表各區分局區所連日破獲紅丸·嗎啡·海洛英·等製造販運吸食等機關、計二十餘處、經審訊後、卽解送淞滬警備司令部依法懲究、同時該局現對租界區內、報載有大規模製毒機關設立事、異常重視、現正進行秘密偵查中、

江水漲勢仍銳 海關航行設施
漢口水標去民廿不足三尺
九江關報告燈樁被水淹沒

長江因受上游霪雨影響、致中下游一致泛漲、近日形勢日趨嚴重、茲向海關探錄其情如次、

漲勢日增　長江自泛漲以來、形勢日見嚴重、據海關所得最近下游各口水位報告、漲勢仍有增無減、漢口水標、已近三十六英尺、去民國二十年漢口大水為災時之最高水位、不足三英尺、（當時最高水位為三十八英尺七寸、）至九江·安慶·蕪湖·等口岸、情形亦同樣嚴重、

海關設施　海關責在管理航行船舶、當茲長江泛漲期內之航行設施、極屬重要、茲已在中下游各口水道、分別開放漲水燈光、以利航行、海務科昨並據九江關巡江事務長之報告、特轉飭各江輪注意云、葉家洲燈樁所在地點、當江水高漲時間、卽被淹沒、茲於距樁最近之處、設置燈船一艘、暫行替代燈樁云、

中國汽車統計
共計四萬七千三百五十六輛

外論社譯法國旅華商會月報云、依中國政府方面之統計、中國現有之汽車數目、截至一九三六年春季末止、共計四萬七千三百五十六輛、其中三萬零一百零七輛為私人汽車、一萬零一百八十四輛為公司汽車、七千零六十五輛為卡車云、

長途運報汽車傾覆
在錫滬路直塘窰鎮之間

上海日報公會會員各報館、自蘇錫兩公路築成後、為使蘇錫常熟太倉等地讀者先覩起見、特備運報汽車兩輛、長途運報、一駛蘇滬公路、各報於每晨七時左右、卽可運抵蘇州、一駛錫滬公路、各報於每晨八時許、亦可運達無錫、惟沿路鄉人、時有在路中行走、不知避讓、每由汽車讓避行人、上月下旬、該會會有運報汽車一輛、因避讓行人、而致傾覆、幸未傷人、前晨（二十三）五時許、該會錫滬路運報汽車第一五四二〇號、照例由滬開出、於六時五十分駛至直塘與窰鎮之間、有老嫗年六十五歲、迎面而來、當經汽車夫王如華揿喇叭示警、一面將汽車駛緩、並向右側避讓、詎該老嫗忽又向右邊奔跑、迎面撞來、跌倒斃命、當時又有男子一人、年三十一歲、在右邊行走、見前面汽車出事、急躍路旁溝內躲避、不料汽車因煞車亦同時傾覆、側入溝內、致該男子遂遭汽車壓仆溺斃、汽車內除報紙外、尚有押車徐冀名·及銅匠一名·幸水淺均得扒出、略受輕傷、日報公會聞訊、立卽派員前往、料理一切、並另雇運報汽車一輛、接報送至常熟無錫等地、吊車一輛、將覆車吊起、至汽車夫王如華已投該地公安局自首矣、

魚市場浮筒根基未堅
海關暫不能限制漁船停泊

中央社二十四日南京電云、財部轉據江海關稅務司呈、以實部所請各埠到滬魚貨船舶、應自五月十一日下午起、一律駛泊魚市場交易、囑海關嚴行稽查一節、江海關在五月十一日尚未執行、蓋按向來辦法、浦江內各處非設有浮筒、不准停泊、魚市場在七日始裝浮筒四只、須俟三四星期、浮筒根基堅固後、始可令魚船前往停泊、現擬請轉咨實部查照、

海道測量局布告 換設替代燈船
揚子江口南港道九段燈船須修理

海軍部海道測量局、以東海岸揚子江口南港道「九段」燈船、暫行換設替代燈船、特發第六十七號航船布告、飭航行界一體注意、計㈠「九段」燈船、方位自「橫沙」標桿一六二度、距離七·〇七海里、卽東經約一二一度五四分、北緯經三一度一〇分、業於上月二十七日起、暫行換設替代燈船、㈡替代燈船、（甲）燈光、方位卽在上述地點、明暗每一七秒一一海里、明暗白光燈一盞、週期一七秒、計明一二秒、暗五秒、燈光射程一一海里、（乙）霧號、霧鐘每一五秒一響、將來俟「九段」燈船修理完竣後、卽當重泊於其原位置、同時將上述之替代燈船撤回云、

記者會春季大會流會
因到會者不足法定人數

本市新聞記者公會、昨日下午二時、假座四川路青年會召開第五屆春季會員大會、到會員一百二十一人、因不足法定人數、遂宣佈流會、該會將由執監委員會重行決定大會日期云、

固本藥皂

藥力足
滅菌速

去垢易
定價廉

各藥房烟紙洋雜貨號均售

一位皮膚病專家說：身體上所發生的一切皮膚病，多由傳染而來；每天淴浴洗手的時候，若是擦用『固本藥皂』，能夠去垢消毒，並可以避免一切瘡癬皮膚病的傳染了。

五洲藥房股份有限公司發行

海部咨復實部、允派艦護漁
倘有警訊通知 卽行派遣兜剿

實業部上海大漁市場、自於本月十一日正式開幕後、以據江浙沿海各漁民報告、漁船出海、每遭海盜掠刦、漁民身家性命所繫、惴惴不能自安、當經該場理事會呈請實業部、轉咨海軍部、派艦保護、以安漁民生計、頃據海軍部咨復、海軍部所屬艦艇、均在沿海往來游弋、倘有警訊通知、卽行派遣兜剿、實部已令該場轉飭知照云、

盜匪正在分贜 探捕喝查開槍
一匪先被擊倒 一匪彈斃成擒

小沙渡路第五百六十七弄三十四號某姓家、於昨晚八時許、突被匪徒數名前往行刦、當時事主被匪監視、故祇得一任所為、於事後投報捕房請求追緝、當時該管普陀路捕房卽分電各區、請為嚴密注意、一面加派探捕搜尋匪踪、約一小時後、巡邏探捕在赫德路突然瞥見有男子四名、在該處竊竊私議、並有物件授受舉動、探捕等料非善類、乃亟上前喝住、欲加搜查、不意該數男子竟卽係匪徒、正在分派贜物、內中三匪、咸持有手槍、一見探捕到臨、竟先發制人拔槍開放、於是探捕亦卽還擊、雙方因此開始激戰、探捕節節進逼、匪徒支持不住、且戰且避、但內中一匪、乃先被擊倒、一匪彈斃被擒、尚有兩匪、被其乘機兎脫、乃將擒獲兩匪、連同手槍贜物手錶一只、鈔洋二十元、一併押回捕房、傷匪先送醫院診治、待續獲同黨、再行併案解究、

公和祥碼頭賭棍 聚衆開賭詐騙
拘獲賭徒七十八名之多

虹口捕房於前日下午接據密報稱、在公和祥碼頭附近、怡和輪上有該處著名賭棍、糾同流氓、聚衆開賭、暗設騙局、致一般鄉愚及小本經營者遍受其害、請往破獲等語、虹口捕房得報後、當卽指派大批中西探捕前往密捕、果在怡和輪上查見人頭擁擠、聲音嘈雜、呼么喝六、正先押法、乃亟一聲令下、四面兜圍、故竟一無漏網、總計拘獲賭棍徒等達七十八名之衆、搜獲賭具籌碼錢鈔等甚多、當卽一併押入捕房暫行羈押、將於今晨申解法院究辦、惟主使犯在逃未獲、正在追緝中、

眞如站附近 老翁墜車斃命
檢出名片名顧鴻翔 昨經檢驗殮埋待領

前（二十三）日上午十一時許、眞如區十二圖地保姜子遠、查見眞如站十四根電桿旁、發現一年約七十餘歲之老翁、身穿灰色綫春夾袍、嗶嘰馬褂、內襯灰色夾襖、白布短衫褲、傷斃軌傍、經報知就近路警後、又投報上海地方法院、委派檢察官趙傳家蒞驗、當場在死者身畔、檢出珠安輪局由白鶴港至上海、三等車票一張、手摺二只、法幣兩元、角票十角、顧鴻翔名片八張、委保墜車斃命、屍交地保姜子遠、向路局領郵殮埋、植標待領、

順康地貨行火警 各人緣繩逃命
共燒地貨行二家 損失達二萬餘金

虹口福德路口順康地貨行、於昨晨二時許、該行樓下地貨間內突然起火、以時在深夜、故竟無人覺察、及待火將扶梯燒斷、樓及樓板、始將睡在樓上之四十餘名職員伕役等驚醒、同時左右兩鄰廣恒合記水菓地貨行及陳裕紳行職工亦因被延及、紛從夢中驚起、未幾對面桐豐行樓面續被波及、一時人聲鼎沸、秩序大亂、而甚有機警者、設法將粗索扣諸臨街窗口、令各人陸續緣之而下、始行脫險、斯時中央及虹口兩救火會亦接到警報、紛驅救火車趕到、但因火焰亂竄、焚燒正烈、一時未見奏效、且有擴大之勢、各救火車乃分處火場四週、奮力圍射、經二小時之久、始見逐漸熄滅、結果焚去地貨行二家、及樓面一間、損失約達二萬金、

中興路盜匪開槍拒捕
結果獲嫌疑三人 雙方開槍數十響

昨晨三時左右、閘北中興路太原坊一三二七號吳桂芬開設之荳腐店內、忽來盜匪四人、操江北口音、穿雜色之長短衣、一匪在大門口把風、三匪入內、持手槍一枝、當將店中人嚇禁聲張、並登樓搜刦、計吳姓被搶去鈔洋二元、角票一元五角、同居李于氏家法幣五十三元八角、及其他衣飾等、出門逃逸、旋經該處太陽廟派出所四十二號崗報告到所、轉報新閘分局、着偵緝分隊查緝、下午三時許、偵緝員楊玉才偵悉是案盜匪現居在中興路西都天廟後背草棚內、隨卽密告鮑子英隊長、轉報鄒分局長派巡邏督察劉潤平·偵緝隊方面由領班李霖臣率領楊玉才·呂慶康·臧鼎·劉炳榮·等、穿着鐵馬夾前往、抵該處時、匪等已先覺察、開槍一響、出門逃逸、沿途並開槍拒捕、探警等亦皆用匣子砲手槍等回擊、一時槍聲大作、匪徒且戰且逃、雙方約共開槍數十響、結果拘獲嫌疑犯三人、帶隊後隨卽傳到事主、認明其間有二人係前往搶刦、一人面上有靑色、一係麻皮、而此三人則稱一名徐光·一名張少卿·一名龔化仁·現正在偵訊、

蘇浙皖區統稅局重新登記
限於下月十日截止

蘇浙皖區統稅局長盛昇頤、昨日通告云、案查本局前對於各單純纖廠及紗布行號舉行登記、原為便於稽攷、惟自開始登記以來、迄今已閱數載、核准登記者達一千餘家、內中或遷移地址、或改組歇業、而原擔保商號、亦不免有所變遷、茲為明瞭各廠號實數、一律從新登記、仰各廠號卽日來局、領取登記表、據實塡報、以憑核明、換發新登記號碼、此次登記限於六月十日截止、其舊號碼截記、用至六月底止、自七月一日起、改用新頒號碼、如有於六月十日以前不塡送新登記表者、係自行放棄登記權利、不得再用舊登記號碼、換領運照、特此通告、

中國佛教會昨議決募欵購機祝壽
追悼胡主席派圓瑛致祭

中國佛敎會、於昨日下午二時、在赫德路總辦事處召開第三次理監事聯席會議、出席者圓瑛·王一亭·聞蘭亭·關炯之·屈文六·黃健六·大悲·遠塵·章嘉師·可端·等二十餘人、由理事長圓瑛主席、行禮如儀後、由主席報告、本屆徵求會員、共計一萬〇二百五十三人、次卽開始討論、錄其議決案如下、㈠追悼胡主席展堂先生、本會已接來函、如何派員參加公祭案、議決、公推理事長圓瑛法師前往致祭、並撰定輓聯為『建國偉略、正賴領導主持、何期遽離人世』、『革命功勳、尤待繼續努力、豈料永隔塵寰』、㈡蔣委員長祝壽購機、全國民衆、已一致發起、本會應如何辦理案、議決、通知全國各分會、就地參加募欵購機祝壽、或彙由本會彙送、㈢本會第一次徵求會員、共一萬〇二百五十三人、業經常會審查合格、請予追認案、議決、准予追認、餘略、

楊令茀女士國畫展覽
及其手製頤和園大觀園模型

無錫楊令茀女士、幼嫻六法、久已名滿中外、為海內名畫家吳觀岱·金北樓·陳師曾·諸氏之入室弟子、幷曾因陳弢庵太傅之介、得入淸宮、縱觀歷代秘藏、臨摹追遍、獲得其法、暇更出其餘緒、手製頤和園大觀園模型二具、其中樓觀二千餘所、人物·山水·花木·工細絕倫、一九二六年、曾携共作品、參加美國費城萬國博覽會、備得彼邦人士之贊許、於吾國故有國粹、盡力宣揚、頃由高麗內蒙歸來、特出其所摹歷代帝皇像及其精心之作二百餘幅、及頤和園大觀園模型、於本月二十八·二十九·兩日、在西藏路寗波同鄉會、三十·三十一·及六月一日、在靜安寺路九九九號女青年會公開展覽、幷先期於本月二十六日在八仙橋青年會、招待各界茶會、作品中各體咸備、閱審者可自由參觀、惟模型須略收門券、券資全部由楊女士指定捐助本埠同孚路同德醫院為擴充設備之費云、

行政院通令全國 國人應用國貨電扇

本市電器製造業公會主席胡西園氏、近以外貨電扇、削價傾銷、侵害國貨電扇、特於前日赴京晉謁當局、面陳國貨電扇之製造、已有二十年之歷史、品優價廉、極為國人及海外僑胞所樂用、不意近來外貨電扇、分件入口、在滬僱工裝配、故意削價、擾亂市面、國貨電扇所受損失、每年將達數十萬元之鉅、胡氏並代表該公會、具呈行政院暨中央黨部及各主管機關、請求救濟、行政院已准如所請、於本月二十二日通令全國、均應採用國貨電扇、並令飭所屬各機關、此後需用電扇、必須購辦國貨以維國產品之一綫生機、

清德齡女士著 秦瘦鷗譯

御香縹緲錄

▲一部以清宮爲背景的文學作品 全書三十五章各有一中心事實▼

原著者說：……這不是譯本 該說是「華文本」。

當原著者在協助譯者整理全書時，對於譯筆的清順流利，而又絲毫不失原旨，非常贊許。故會有如上之表示。

定價低廉 本書爲普遍起見，定價特低，平裝每册僅售五角，精裝金面每册一元，厚紙印每册一元。

上海漢口路望平街 申報館售書科

各地分館均有出售 ◀特約經售處▶ 生活書店 開明書店

花旗銀行

總行 紐約華爾街五十五號

創始於西歷一八一二年

保障旅費 萬無一失

請用花旗銀行旅行支票及取銀憑信 世界各處均可通用 欲知詳情請打電話一一五〇〇號與麥琪門君（Mr.a Mr chman）接洽

上海分行 九江路四十一號

活定兩便儲蓄存款

有活期存款之便利 享定期存款之利益

每戶至少存國幣五十元．至多存國幣五千元．其利率視存期長短而定．以三個月爲一級．表列如左：

甲級	存滿一個月未滿三個月	週息五厘計算
乙級	存滿三個月未滿六個月	週息六厘計算
丙級	存滿六個月未滿九個月	週息六厘半計算
丁級	存滿九個月未滿十二個月	週息七厘計算
戊級	存滿十二個月未滿十五個月	週息八厘計算
己級	存滿十五個月未滿十八個月	週息九厘計算
庚級	存滿十八個月	週息一分計算

詳章備索

通易信託公司儲蓄部

上海北京路 北平西交民巷 杭州清泰路 蘇州觀前街承德里

靜安醫院

內科金誦盤醫師主持

酩酊法戒煙

最確切，最迅速，成績最佳，戒後百病消失，永不翻癮，凡頑固煙癮，體弱多病，經遞減，發泡，採血，變質，安眠等法，屢戒失敗者，惟有本法能澈底戒除之，本院原有特等頭等病室外，特添設二等病室，每間兩人，自即日起，一律隨到隨戒，走戒，如志願用遞減法，逐漸遞減者，祗限初起因酬應或玩弄成隱，向無病痛，意志堅强，以從未戒過者，亦可保證限期戒除，院址，上海靜安寺路靜安別墅，電話，三二〇二三

學徒推跌同伴致死

判刑一年九月緩刑四年

鴨綠路一七號新昌鐵廠學徒通州人吳順根、年十八歲、於四月八日上午七時、在爐子間與同伴學徒江陰人楊阿林（同年）爲細故口角扭毆、結果被吳推跌倒地、後腦受創、越三日、因楊素患胃病、遂臥床呻吟、經人通信乃父、送同仁醫院醫治、延至廿六晨六時斃命、吳順根由嘉興路捕房派華探目裘毓泗將吳逮捕、解送特一法院、訊明候判、而死者家屬方面願意和解了事、昨晨推事蕭刑三庭、判決吳順根處徒刑一年九月、緩刑四年、

私開跳舞學校罰鍰

公共租界工部局近對於界內之跳舞學校、取締綦嚴、緣此種跳舞學校組織既不合法、而公然出售變相之舞票「練習券」、并不向工部局領取執照、以故滿手查禁以來、已有多家被訴諸法院分別罰鍰、并限令捐領執照、否則查封、四川路五百八十八號青年會對面之祥生舞學社爲劉根深所創辦、亦經總巡捕房華捕頭徐叔華查得未領執照、乃向特一法院起訴、但在審理時、據劉稱該社爲葡萄牙人三多士主辦、庭諭候查明再核在案、茲悉在改期中捕房對於此點、加以調查、始悉三多士確爲主辦、惟自備領事署將三多傳去責令限期停閉後、三多士已遵令停歇、後由劉根深接辦等情、昨晨、此案由法院繼續開庭時、葡人三多士亦到來作證、沈推事乃判處劉根深罰金九十元、又浙江路泰昌大樓樓上譚志雄所開之桃花江跳舞學校、經老閘捕房華捕頭魏大公查得出售舞票、未領執照、乃向特一院起訴、初審譚抗傳未到、諭令改期、昨晨續訊、譚被判罰金十元、并諭令速即捐照、否則勒令停閉、

紹酒業開執委會紀

上海市紹酒業公會、於前日下午開第三五次執行會議、出席委員周驥濬·周錦榮·王之强·陳霖雲·丁錦生·薛得意·（湯漢民代）·謝錦奎·方長生·主席周錦榮、行禮如儀、報告議案、提案、㈠市商會年度會費案、請公決、議決、俟本會改選後、設法籌送、㈡本會第三屆執委期限將滿、依法定期改選、議決、定於七月六日召集會員代表大會、呈請上級屆時派員指導、及通告會員出席選舉、㈢本屆年刊內容整飭、請推負責人編纂、請公決、議決推定陳委員鏡雲審查、㈣本會經常費不濟案、議決、財務負責向同業議劃轉運費、以維目前難關、㈤稅務署第二二四號批令、同業浦東存酒、遵章完納定額稅貼證起運請公決、議決、按稅務署之批令、函知浦東存酒之會員、聽其自擇、以上五件、一致通過、議畢散會、

中法大藥房 舉行四十五週紀念

本埠總分店同時舉行

大廉價 大贈品

五月十七日起 一個月

購貨五角即有贈品 多購多贈

夏令特價品 一元七種

雙獅花露香水 象牌牙膏 羅威散花香撲粉 龍虎人丹 雙獅殺蚊盤香 立斃臭蟲粉 雙獅薄荷錠

運銷處新茶佈樣後 外商今日評價

開盤後即開始直接交易 雙方意見已告完全解決

申時社云、皖贛紅茶總運銷處、於前日開始向外國茶商佈樣後、今日即行開盤、正式實行直接交易、茶棧方面之意見、業已解決、茲探誌各情如下、

佈樣開盤 紅茶運銷委員會運銷總處、前推定源豐潤經理鄭鑑源爲推銷組主任、鄭因不便放棄茶棧立場、一度向運銷處辭職、運銷處議決函復不准後、現已打消辭意、惟因外商方面要求另推推銷主任、經運銷委員會主席委員皖建廳長劉貽燕等、商洽結果、改推處長程振基兼任推銷主任、由鄭鑑源·王餘三·爲副主任、並組織品質評定委員會、推王餘三爲主席、連日已將運抵之新貨紅茶品質評價、於前日正式佈樣一百零五號、標明假定價目、分送怡和·錦隆·同孚·天祥·天裕·等十餘家外國茶商、外商方面決定今日（星期一）召集同行、舉行評質論價、運銷處由副主任王餘三主持開盤、正式開始直接交易、

意見解決 至於洋莊茶棧前因與運銷處發生意見、對紅茶匯票繼續實行停兌後、即經皖建長劉貽燕等謁吳市長、請求勸導茶商勿事阻撓、並由市政府飭令市商會進行調解、茲悉、皖贛紅茶運銷處辦理茶客放欵、其取息計爲八厘、而茶棧放欵利率較高、亦有超出一分者、前次茶棧二度停兌匯票後、茶客爲急於應付大半趨於運銷處、乃得將新茶運出滬上、惟中間因茶棧發生意見、故所有到滬新貨、迄未開盤、茶客未免心疑、現運銷處既已與外商佈樣、直接開始交易、故茶客亦已釋疑、而運銷處與茶棧雙方意見、亦因此得以解決云、

人力車夫 被公共汽車輾傷斃命

南京路石路口、於昨日下午三時許、有一自備人力車、在該處因奔馳不慎、致被公共汽車撞翻、該車夫萬阿三、被車輪輾過、身受重傷、當時經第四二七號崗捕瞥見、急將兩車號碼抄錄、並將包車夫萬阿三車往醫院救治、詎因受傷過重、中途身死、乃將尸身轉送驗屍所待驗、一面回報捕房備案究辦、

滬西 松盛新醬園被盜

共刦去國幣四十五元 報警請緝已逃逸無踪

本地人郭善昌、在滬西極司斐而路六七九號、設松盛新醬園、已有數年、昨日下午八時許突來盜匪三人、身穿藍布短衫褲、口操江北口音、各執手槍、一盜在外把風、二盜入內、持槍嚇禁聲張、共計刦去國幣及角票洋四十五元、得欵後即分頭逃逸無蹤、當由郭善昌報警請緝、尚未緝獲云、

周純伯子 被綁案匪徒押候判刑

住法租界呂班路蒲柏坊一三五號門牌周純伯之四歲子名家璧、於本年四月四日下午二時、由傭婦金周氏抱出、落入綁匪之手、來信勒索五萬元放贖、報經法捕房由督察長金九林·探目張子楹·探目鍾本昌·戴榮吉·等、於同月十七日、在浦東楊家宅塘德里十二號內救出肉票、先後拘獲紹興綁匪余洪祥·陳達招·馬良福·張錫標·徐仁貴·竺明忌·王寶品·金周氏·王謝氏·吳新全·等男女十名口、惟主犯傅源（紹興人住東熙華德路八百十一號）漏網未獲、由法警務處從事偵查、解送特二法院、由警務處律師依刑法三四七條控人勒贖罪與同法一八七條持有軍用槍砲罪起訴、經章朝佐推事迭次開庭審訊、被告等俱皆承認受在逃傅源主使看守肉票接洽贖票各情、已誌前報、前日仍由章推事蒞刑一庭續審、警務處由袁家潢律師出庭、法官又將各被告逐一反復研訊、供詞與前相同、庭上認爲調查事實證據完畢、由指定爲被告等義務辯護之王士宗·王良慶·等五律師與警務處律師互相辯論之下、庭諭宣告終結、定期廿九日下午二時宣判、被告等仍分別還押、

律師錢中道被控侵佔背信

爲六千元糾紛

律師錢中道、浙江鄞縣人、於二十年七月、加入上海律師公會爲會員、在滬行使律師業務、寓居法租界薩坡賽路仁華里十九號近與同業律師吳國昌、（餘姚人、住帖嶺路一零三弄三號、於十八年九月、加入上海律師公會爲會員）、爲正大銀行六千元欵項問題、發生糾紛、由吳委任律師代理、具狀特二法院刑庭、自訴錢中道侵佔背信、請求依法訊究等情、法院據狀、由李昌年推事兩度開庭傳訊、因被告錢中道不到、奉諭改期在案、前日、又奉開庭審理、自訴人與被告兩方、均由律師代到、雙方同意、請求改期、庭上准之、諭候定期再審、聞此案關於民訴部份、雙方現正進行和解、關於刑訴部份、非告訴乃論、不能撤回、

沈王氏淩虐婢女拘究

甬婦沈王氏、年卅五歲、家住東有恒路二百十一弄一百五十四號、生有子女各一、去年六月間、由東百老滙路七十七號崇明人陳順寶爲中、以六十元代價、買得湯同鄉徐寶林之十二歲女鸞鳳爲婢、近將女虐待、用籐條及鞋底毒打、本月十一下午四時、因出外購物返遲、氏大恚、將上項器具猛擊腿臀各部、痛倒於地、嗣女乘隙逃往介紹人陳寓處、不肯回家、經陳通知氏赴領、陳勸其勿予鞭楚、氏允之、詎携歸之翌日午後六時、女作事不慎、氏又責打、並謂今晚須將衣褲脫去睡之、女聞語驚惶、乘間潛奔於馬路中啼哭、由三千一百七十七號華捕詰悉底蘊、帶入嘉興路捕房、捕頭送女至廣仁醫院、經醫生檢驗屬實、轉送濟良所暫留、前日飭探目王晉綬到氏家查明無訛、當將其逮捕、一昨解送特一法院刑三庭、工部局律師張師竹闡述案情、請究、繼據女父徐寶林投稱、業船戶、因家貧將鸞鳳售與沈王氏處度日、不知近被毒打、而鸞鳳稱、有一次將吾吊打、質之沈王氏否認、庭上察視女腿際傷痕未退、諭氏交一百元保出外、聽候宣判、

九人面像猜圖遊戲 華美門市部投票踴躍

發達爾俱樂部、將當今政治工商團體電影等各界名人、繪具九人面像、發起猜圖遊戲、因興趣濃厚、辦法簡易、參加猜填者甚多、三個投票處、踴躍異常、尤以南京路華美門市部爲最、該處爲便利各界投票起見、備有圖像紙、可當場填猜、

國人應用國貨電扇

行政院通令全國

新聲社云、本市電器製造業公會主席胡西園氏近以外貨電扇、削價傾銷、侵害國貨電扇、特于前日赴京晉謁當局、面陳國貨電扇之製造、已有二十年之歷史、品質優良、極爲國人及海外僑胞所樂用、不意近來外貨電扇、分件入口、在滬僞工裝配、故意削價、擾亂市面、國貨電扇所受損失、每年將達數十萬元之鉅、胡氏並代表該公會、具呈行政院暨中央黨部及各主管機關、請求救濟、行政院已准如所請、於本月二十二日通令全國、均應採用國貨電扇、並令飭所屬各機關、此後需用電扇、必須購辦國貨、以維國產品之一綫生計云、

「無病一身輕」

嘗有喜其病愈能於短期間賺錢清其債務者慨然曰「無債一身輕此言良是惟以余觀之無病一身輕尤爲切當耳」無疑地多數人士必深韙此言因世上之累人者莫疾病若也然疾病之來大都起于血液虧損蓋血液者實生命之源也君如衰弱萎頓覺得此生爲累請任世界馳名補血健腦良藥韋廉士醫生紅色補丸釋君重負亦猶其釋黃軍庶君之重負也

黃君原籍廣東梅縣現任爪哇三馬望勃朗繁德亞水火保險公司華總理其來書云「鄙人身體虛弱歷有年所困苦無力夜眠不安飲食無味深感人生之煩累屢藥未效後知韋廉士醫生紅色補丸之功乃決一試服畢一瓶食慾增進夜眠較安於是繼續服用日覺壯强現已十分健康愉快矣是全賴韋廉士醫生紅色補丸之功也自當力爲介紹不誤」

韋廉士醫生紅色補丸由其補血健腦並增進各部器官之功統治血虧腦衰各症如血虛腦弱胃呆早老不眠痛瘋瘧疾以及婦科各症屢試屢驗功效無匹男女老少莫不咸宜 各藥房皆有出售或逕向上海江西路四五一號韋廉士醫生藥局函購每瓶大洋一元五角六瓶八元郵力在內

縣黨政人員勞動服務

上海縣黨政公務人員勞動服務、業經擬具實施辦法、並推定葉震東爲總隊長、張經野·戚克中·爲正副監工、下分六分隊、其分隊長亦經推定、所有鋪路應用煤屑、昨由縣政府派員裝運、茲訂於本月二十八日假縣府大禮堂舉行開工典禮、

夏應堂哲嗣夏理彬醫務繁忙

夏理彬精理岐黃、爲已故名醫夏應堂哲嗣、深得乃父心傳、應診十載、經驗宏富、刻雖在守制期間、因醫務具有社會性、爲顧念病家福利起見、仍在方浜路蓓蒂里本宅、照常應診、日來登門求治者、踵頂相接、以夏君家學淵源、技術精湛、莫不着手回春、若夏君者、誠可謂病瘵在抱、克傳衣缽矣、

休寧同鄉會執監會

休寧旅滬同鄉會、昨日下午二時、開執監聯席會議、出席委員曹士彬·朱希白·曹志功·黃禹鼎·黃傑生·程一帆·汪彥臣·程雄甫·程榮卿·程梯雲·張益齋·等十八人、公推黃禹鼎主席、開會如儀後、首由主席報告漢口等處、迭遭匪災經過、繼由本會電請蔣委員長暨張總指揮、飭當地駐軍嚴厲剿滅、並議有治本辦法、繼即報告本會本屆徵求大會各隊長徵求成績、以榮卿隊成績最佳、其他各隊成績、已報告者亦頗可觀、旋即討論本會監委方敏甫逝世、應派員祭奠等案、

介紹眼科名醫張秦民楨

眼科名醫張秦民楨女士、善治各種繁雜目疾、如暴赤腫痛、眼閉難開、翳膜胬黏、畏光羞明、迎風流淚、紅絲纏結、眼珠刺痛等、無不藥到病除、神驗莫比、診所設於卡德路德臨里四號、誠爲滬上人士患眼疾之一絕大救星也、

上週本市犯案統計

本市公安局發表過去一星期中、境內發生犯罪案件共計一五〇件、查獲人犯、計男女二七四名口、分列於後、計開搶刼强案七件、人犯十人、竊盜案四八件、人犯六三人、傷害案三十件、人犯五二人、姧拐案十件、人犯十人、紅丸嗎啡案廿五件、人犯廿五人、賭博案十四件、人犯五十人、詐欺案五件、人犯十人、共黨案十一件、人犯廿九人、命案五件、人犯五人、火案一件、人犯二人、僞鈔案六件、人犯六人、違警案十件、人犯十二人、合計一五〇件、人犯二七四人、以上查獲人犯、均經第三科預審終結、除案情輕微依照違警罰法處理或判處罰鍰者、計一六四外、其餘人犯、均經解送地方法院、或其他主管機關審理、至本週查獲犯罪案件、較上星期減一三八件、查獲人犯減二二五人、

至尊藥廠響應購機祝壽

至尊大藥廠主人姚俊之氏、平日熱心公益、樂善好施、其所發明之救急扶危金龍至尊油、品質高貴、功效宏偉、每年贈送於慈善機關學校團體以及各地災區者、爲數極鉅、茲以蔣委員長五十壽辰、爲響應購機祝壽充實國防起見、特自動犧牲金龍至尊油一萬盒、儘於一個月內、（日期已擬定六月一日至三十日）、祗收一部份成本之最低特價出售、並以售得之欵全部送交航空協會、以作贈機之用、既可增進大衆健康、復能充實國防、誠屬一舉兩得、發售地點、係在該總經理處本埠派克路藍尾新星西藥行新設門市部內、

市聲

▲中法大藥房贈送龍虎人丹 昨日起滬西靜安寺照例舉行浴佛節香會、四方香客雲集、現在天氣已熱、本埠中法大藥房爲顧念香客於人叢中熙來攘往、或致中暑、爰於靜安寺路赫德路口該藥房分店門首分贈龍虎人丹、無論購貨與否、一律贈送、以贈完十萬包爲止、誠盛大之犧牲也、

▲贈送歌譜二萬份 上海劇院第五次公演「流民三千萬」及「黑暗中的紅光」二劇、茲因演期將屆、故連日積極排練工作、殊爲忙碌、所有流民三千萬歌曲、係陳凝秋先生作歌、先力君譜曲、悲壯激昂、雄健高吭、爲作曲界傑構、茲爲先分送各界起見、凡附郵票二分、寄至本市城內九畝地東青蓮街二〇九號上海劇院特刊部夏君、當即寄贈一份、

▲時新公司廉價贈品 法租界西門路中時新百貨公司、素抱薄利多賣主義、現聞該公司爲酬答顧客起見、特于是月二十日起、舉行夏季大廉價大贈品三星期、凡購貨滿國幣九角者、即可得名貴贈品一種、多買多送、所有夏令物品婦女日常用品、花色齊備、無不應有盡有、各界一試便知、

▲黃山新茶到滬 新開路自來水亭前面黃山茶莊、開設多年、爲滬上推銷黃山各茶專家、如黃山毛峯、獅峯新井、俱係該莊主人親赴產地採辦、現已大批到滬、每兩自一角起至一元不等、一般素有嗜茶癖者、多往爭購、

▲辣斐舞廳開幕盛況 本埠辣斐德路呂班路口辣斐花園巴黎舞廳、係海人聞人王天龍氏經營、已於前晚五時開幕、來賓蹈躍甚衆、由舞國皇后北平李麗女士行剪綵禮、內部佈置一九三六年最新式流綫型之新設計、金碧輝煌、頗得外界稱許、門首車水馬龍、盛極一時、茲該廳聘請世界著名樂隊、健美舞女、並再重金禮聘美國百老滙少女表演人體艷舞、舞票售價低廉、招待週到、交通便利、每逢星期六·日舉行茶舞大會、

▲三星棉織廠廉價近訊 南京路三星棉織廠、自五月九日舉行減價以來、營業發達、尤以夏令之羅紗帳及毛巾被布疋衣着等最爲暢銷、因該廠對於各種夏令棉織品、定價格外便宜、如六碼半雙綫珠紗圓吊帳、每頂祇售四元、四尺半闊提花毛巾被、每條祇售二元一角五分、白細布襯褲每條祇售二角五分、條子浴衣每件祇售一元七角、眞麗紗襪四雙、祇售一元、聞該廠減價行將滿期、各界欲購買夏令棉織品者、幸勿失此良機、

▲西門國貨公司一週紀念 本埠老西門口西門國貨公司、自舉行一週紀念大減價以來、各種國貨、非常暢銷、該公司除將各貨售價減低外、並加送各種實用贈品、二樓衣着部近聘高等剪師多人、專製各式婦女新裝、式樣新奇、製工精良、故前往定製者甚衆、又爲便利外埠顧客購貨起見、設有郵寄購貨部、

出版界

▲東方文藝第二期 以留日一班富有新思想愛好文藝的青年爲基本部隊由候楓主編的東方文藝、創刊以來、因其態度嚴肅、思想新穎、內容充實、定價低廉、在國內文壇上風靡一時、現第二期業已出版、計有郭伯奇·張香山·梅雨等的論文、王任叔·澎島·歐陽凡海·列賓·托爾斯泰等的小說、番草·許幸之·魏晉等的詩、王余杞·莊啟東·方之中等的散文、王獨清·張天翼·蕭風等的書評、并有紀念俄國文學之父普式庚特輯（十篇、都十四萬字）、每冊售二角、本埠三馬路同安里內新鍾書局總經售、老靶子路永吉里二十三號東方文藝社出版、閱該刊爲便待讀者起見、凡直接向該出版社預定者、均照價九折（郵票通用）、

▲最近出版大上海新地圖 最近出版大上海新地圖、爲本埠同孚路大中里十四號方中書店所發行、新穎準確、五彩精印、路綫分明、字跡清晰、地圖大小適度、闊爲三十吋、高二十吋、紙質爲上等重磅道林、潔白堅韌、每幅售國幣四角、本埠各大報攤、均有出售、聞直接向該書店購買者、購地圖一幅、尚有內容美備旅滬必携價值二角之「滬地風光」一冊奉贈、並聞郵購不加寄費、

天氣報告

徐家匯天文台昨日午後四時三十分氣象預報云、山東四周天氣有雲、有雨、與無定向之風、揚子江中游與漢口境天陰、有霧或雨、並有東北風、揚子江下游與此間有東北至東南風、低壓將過江西浙江向東進行、東海與台灣天陰、有陣雨、並有勁峭之東北至東南風、又昨日午後三時前二十四小時內、本埠氣溫、最高七二·五、最低五七·六、去年同日、最高八五·一、最低六三·五、

進口輪船報告

▲廿五日進口船			
江大		長江	招商
武昌		長江	太古
濟南		港廈	太古
秀山		漢口	太古
新平和		長江	怡和
日陞		粵港汕	怡和
定生		津煙	怡和
傑弗遜		小呂宋	美郵
芝順遜利		大連	渣華
俄奈登堡		亨堡	亨寶
▲廿六日進口船			
江華		長江	招商
雲南		港汕	太古
和生		青島	怡和
清浦		長江	三北
麥金利		西雅圖	美郵
▲廿七日進口船			
南寗		連牛	太古
燕湖		長江	太古
湖南		津煙	太古
湘和		長江	怡和

出口輪船報告

▲寗波班			
新寗紹	廿五日		寗紹
新鴻興	廿五日		達興
新北京	廿五日		太古
寗興	廿六日		三北
新銘	廿六日		招商
▲長江班			
江安	廿五日		招商
武穴	廿五日		太古
隆和	廿五日		怡和
長興	廿六日		三北
湘潭	廿六日	長沙	太古
瑞和	廿六日		怡和
江大	廿七日		招商
寗紹	廿七日		寗紹
新平和	廿七日	宜昌	怡和
武昌	廿七日		太古
江華	廿八日		招商
燕湖	廿八日		太古
湘和	廿八日		怡和
明興	廿九日		三北
德和	廿九日		怡和
長沙	廿九日	宜昌	太古
吳淞	三十日	重慶	太古
福和	三十日		怡和
▲北洋班			
盛京	廿五日	青烟津	太古
日陞	廿六日	青島	怡和
定生	廿六日	煙津	怡和
泰順	廿六日	烟津	招商
雲南	廿七日	青烟津	太古
海鑑	廿八日	老窰	招商
貴生	廿九日	青島	怡和
湖南	廿九日	威煙津	太古
新寗	三十日	連牛	太古
▲南華班			
綏陽	廿五日	汕港粵	太古
和生	廿六日	汕港粵	怡和
濟南	廿七日	福廈港粵	太古
海元	廿七日	汕港粵	招商
瓊州	廿九日	汕港粵	太古
海元	三十日	汕港粵	招商
▲福州班			
萬象	卅一日		三北
▲瑞安平陽班			
瑞興	廿五日	樂瑞平	申安
瑞平	廿七日	瑞平沙	申安
三江	廿九日	瑞平	申安
新瑞平	卅一日	瑞平	申安
新瑞安	二日	瑞平	申安
▲通揚班			
大豫	廿五日		大達
志大	廿五日		大通
大慶	廿六日		大達
鴻大	廿六日		大通
大和	廿七日		大達
正大	廿七日		大通
▲溫州班			
海晏	廿六日		招商
▲溫台班			
舟山	廿五日	定石海	聯安
遼陽	廿六日	定石海黃	聯安
穿山	廿七日	穿定石海	聯安
大華	廿九日	定石石浦	聯安
台州	三十日	定石海	聯安
▲香港小呂宋班			
麥金利	廿七日		美郵
俄羅斯	二日		昌興
胡佛	二日		大來
香取丸	二日		日郵
龍田丸	九日		日郵
▲爪哇班			
芝順遠利	廿六日	厦門	渣華
▲長崎神戶班			
上海丸	廿五日		日郵
大洋丸	廿七日		日郵
▲歐洲郵船班			
維多利亞	廿六日	[illegible]	意郵
支特利	廿六日	倫敦	大英
劉鮑當	三十日	馬賽	法郵
薩琅特	卅一日	格拉斯哥	藍烟
俟爾登	三日	雪梨	寶時
▲太平洋郵船班			
傑克遜	廿六日	西雅圖	美郵
坎拿大	一日	溫哥華	昌興
搭虎脫	六日	舊金山	大來
▲世界班			
茄菲德	二日	[illegible]	大英
▲澳洲班			
余機	六月九日		大來
▲印度班			
錫特淆奈	六月二日	[illegible]	大英

上海市各界追悼胡主席展堂先生特刊

童行白題

追悼胡先生以後應永久牢記的幾點

吳鐵城

我們黨國柱石的胡先生，不幸於本月十二日下午七時四十分在廣州逝世，胡先生爲輔弼總理組織本黨功勞最高之一人，同時爲靈忠本黨創造民國艱苦卓著之一人，其歷任黨國的各級要職，其福民利國的爲政功勳，見諸二十五年以來中外各種報章暨各式記載者，已不一而足，我們稍能留心國事的，殆莫不了然於腦海，銘誌於寸衷。胡先生生前的革命功績如此，那麼，胡先生今日的撒手而逝，爲我們黨國的重大損失又何待言，我們眷念勳勞，對胡先生不露其景仰而舉行盛大的追悼會，當然是凡屬國民莫不共擲同情之淚表示哀思啊！

然而胡先生的革命勳勞，萬非幾幅的哀輓文詞所能記載，胡先生的革命精神，亦非簡單的暫短語言所能演述，且旂常竹帛的黨史國史，對有功黨國的偉人，自有其崇祀大典，與竹帛銘勳，自無待我們的饒舌。所以我們追悼胡先生，不必鋪叙其生平事業，不必修談其奇才異秉，要從有意義永久不斷的方面去懷想，要從胡先生所長普通人所短的方面去追思。換言之，即胡先生做事能主張一貫，作官能不治私產兩點，就值得我們萬世的景仰。

我們相信凡事皆能成功，總要苦心毅力，胡先生之贊助總理革命，失敗的次數，指不勝屈，任何一次的失敗，莫不呈現「事不可爲」的情狀，然而胡先生追隨總理，竟屢仆屢起，愈失敗愈努力，百折不撓之餘，遂有辛亥成功之日，而吾黨執政以來，國家根本大計寄托之重要法令，得胡先生長立法院多年的慘澹經營，典要得以確立，國難日益緊張，民氣日近銷沉之秋，得胡先生「一士諤諤」振聾發聵，使國民知所警惕，需要臥薪嘗膽救亡圖存，此胡先生沉毅堅强之性，發爲一貫的主張，我們追悼胡先生，應永久牢記爲深刻的效法而求長進者一也。

爲國公忠應行操守不渝的條件甚多，最難者爲不治生產，即所謂眞正的廉潔。胡先生作官數十年，依然清風兩袖，死僅一棺附身而已，古人有言：「國家之敗由官邪也，官之失德，賄賂彰也。」胡先生能深識此中義理，廉潔自持，不置私產，最爲辛苦卓絕的，也是這一點，此我們追悼胡先生應特別念兹在兹，取法胡先生之所長者二也。

胡先生已矣，我們自今以往，不能仰聽胡先生之讜論忠言矣，黨國要務，再不得胡先生直接間接之贊勸力量矣，然而胡先生之軀體，雖失知覺，而典型猶在，我們當加緊努力，效法胡先生之精神，公忠體國，以竟胡先生未竟之志，庶能慰胡先生在天之靈啊！

胡主席展堂先生遺象

悼胡展堂先生

童行白

本黨當十四年總理中山先生逝世之時。胡展堂先生實居於國民革命的領導地位。我們綜觀胡先生的一生。他的不屈不撓的精神。他的維持黨統。推行主義的主張。他的疾惡如仇。身體力行的操守。都有總理孫先生生前的風度。足以爲本黨全體同志的師表。因此。我們在這匪禍遍地。强敵壓境的中國。覺得突然喪失了這偉大崇高的革命導師。於黨於國。都是無可補償的最大損失。

回憶十六年淸黨時期。如果沒有胡先生的忠貞主張。和蔣介石先生的武力征討。恐怕本黨革命史實。早已不復存在於今日。現在的中國。外患這樣急迫。憲政快要開始。在這困難複雜的環境之下。我們深信今後本黨救國救民的責任。更將倍重於往昔。舉凡怎樣集中國力。怎樣挽救危亡。種種問題。非但有關本黨生命之所繫。抑且是黨亡國亡。黨存國存的重要關鍵。本來胡先生在世。我們深信他在蔣先生等敦促之下。一定能夠負起責任。共支危厦。開闢出一條康莊大道。獨惜胡先生海外歸來。竟爲疾魔所困。未克入京。賫志而沒。這實在是我們同志同胞的最大不幸啊。

雖然。胡先生的逝世。果然在黨失了一個領袖。在國喪失了一個元勳。然而偉大的革命事業。決不能因此而中輟。我們深信全黨同志。在胡先生人格道德的感化之下。全體國民。在胡先生學識主張的薰陶之下。一定能夠堅定信仰。確立目標。遂到胡先生完成總理孫先生三民主義的遺志。革命的史實所詔示於我們的。十四年本黨因總理孫先生的逝世。奠定了國民革命北伐成功的基礎。蘇俄因列甯的去世。促進了他們新經濟政策的完成。因爲一個革命領袖的喪失。革命精神決不會隨此而喪失。他的影響所及。一定能夠激發同志革命的情緒。增加同胞奮鬥的責任。我們希望全體同志。全國同胞。對於這次胡先生的逝世。大家憤發努力。團結一致。在中央的領導之下。先來解決我們當前的敵人。奠定我們民族主義的基礎。所以我們今日同志同胞的追念胡先生者。決不單是隆重的祭典葬典。可以作爲胡先生一生革命的代價。我們一定要體念胡先生革命的精神。繼續胡先生革命的遺志。師承胡先生革命的道德。來推動革命的力量。完成總理的三民主義。這才是追念胡先生的最大意義。

至就個人私交而論。則往年本人關於革命理論上曾與胡先生作數度之討論。函件往復。頗蒙多所指正。深佩胡先生析理之精微。見解之遠大。立場之嚴正。心折已久。至今先生偉論尤存於拙著「唯物史觀與民生史觀析論」之中。而胡先生竟已溘然長逝。不復能重親謦欬矣。尤有痛者。此次胡先生因同志之敦促。萬里遄歸。擬欲晉京就職。滬上民衆。聞風懽忭。邀集各團體。籌備甚大之歡迎。本人嘗被推爲籌備主任。不意籌備歡迎者未果。而今反籌備追悼。其私痛爲何如乎。幷附數言。以誌悲懷。

展堂先生逝世哀感

陸傑

我黨元勳　胡公展堂先生，於歐陸歸來，不幸遽以腦病謝世！值斯邦家多難，國仇日深的時候，全國民衆與吾黨黨員，正引頸翼　先生以「先天下之憂而憂」的熱情，和高潔的人格，繼總理未竟的微言大義，鞭策同志，振奮民族，使革命底於成功的境地。然而昊天不弔，竪子不仁，竟奪我以身許國而志彌堅的　先生以去！嗚呼，使我黨重喪導師，國家失一柱石；噩耗傳來，薄海同悲。

先生的謝世不僅在加重我中華民國的損失，亦予後死者以更大的責任，言念及此，不禁淚濕青衫也。

先生的一生功業，百世莫京，黨史自有詳示，無庸贅述。唯我人之哀悼　先生，非僅在標榜偉大的事功，而在追念　先生如何能獲此偉大事功的因素：先生的成就，固然是稟天獨厚，他方面還是得力於　先總理的聖智的陶養暨服膺　總理主義的不悖而來。換言之，先生的造詣，成於後天的「自强不息」底居多；因此，我同志間，可以得到一明確的教訓——即能忠實於主義，以身許黨而永久不間斷者，都可以成爲一偉大的革命戰士。

先生現在是逝世了，希望我同志能以　先生成功百世的因素，爲自己修治的明鏡。若然，則第一個胡先生雖死，而第二第三以至千百萬之如　胡先生者，可以繼起不絕，豈非黨國前途之幸耶？　先生英靈有知，亦當含笑於天。反之，我人如徒然夢想於　先生之事功，而不自振拔，不起而行，則　先生雖在，一木焉能支大厦？又豈　先生所樂聞？尤有進者：　先生的偉大，誠然是自强不息地服膺　總理主義而來，苟　先生無富貴不能淫，威武不能屈，貧賤不能移的節操，又安能竟如斯完整之人格耶？此之謂「知恥」，故「知恥近乎勇」。望我同志於弔唁之餘，其共以　先生所遺予之大勇而黽勉焉。

□追悼文

上海市各界追悼公祭胡主席籌備會

巖巖先生　遠紹海陵　甫申嶽降　鄰侯星精　少而穎異　長更峥嶸　聰明正直　嶽峙淵渟　藻游東瀛　鐵血加盟　貢身黨國　永矢堅貞　民國肇建　樹旆羊城　鵬翮垂天　溟渤飛騰　中經變亂　狐鼠橫行　翊贊喆人　常在股肱　軍府再創　北伐師興　掌握機樞　竭盡忠誠　運籌帷幄　顯顯令名　受命代將　備極恩榮　總理有爲　公則承之　總理有言　公則宏之　信道彌篤　見理彌明　艱難匡濟　慷慨長征　丁戊以還　奠定新京　身不解劍　身若懷冰　言旋東粵　瀛海騎鯨　半年征旆　萬里懋程　朝野仰望　成盼霓旌　忽云殂謝　棟折山傾　民衆師表　黨國耆英　奈何不慭　薄海吞聲　此何時耶　公何以莞　神傷急封　心瘁枯桿　旂常勳懋　鐘鼎勛銘　百身莫贖　永式芳型

祭胡主席文

中委楊庶堪

維中華民國廿五年五月廿五日。故人楊庶堪。謹以庶羞淸酒不腆之儀。致祭於胡公展堂先生之靈。而爲文之曰：嗟夫何哲人之奄逝兮。招魂哀乎江南。唯明幽之判涂兮。豈存沒而異心。九萬里而來歸兮。竊獨懷此故都。長憂國其若瘵兮。胡迅化於須臾。昔香山之崛起兮。嶺嶠降此異人。運籌弼於帷幄兮。蹇義旗而誓天。亥之歲而胡亡兮。夏聲炳乎江漢。獨開府於百越兮。孰若尉佗之偃蹇。維奠都宅於金陵兮。謝關中與周維。隨杖孫之繇囊兮。徵尚希乎管葛。吳越疆而見削兮。義申興於晉陽。旋奔命而浮海兮。豈三神山之可流。余幼好此文詞兮。喜轍薦以千金。忽逢君之拂拭兮。祈把臂以入林。醫謀而夕袋兮。刺今而陳古國。莫知復見仇兮。相與洵瀟乎瀛州之下。歸三夏而不用兮。義幟忽揭乎舊鄉。期康衢而餘姚兮。日唯君之在旁。余旣離讒而吟澤兮。幾死直而遐征。璣寶之不終瘞兮。復制挈乎中樞。蹇消搖以寓憂兮。陟大陸曰歐羅。望天水之無際兮。忽森輪而臥疴。胡濟馬流之翠島兮。夕寄乎西根之阿。忽反顧以掩涕兮。念州民之無家。皇天獨生此婞直兮。年既老而無長。不能毀方以爲圜兮。吾固知其鑿枘也。信沈憂之傷人兮。闇君髮之種種。欲溘死以流亡兮。羨臨風之一慟。膏自煎而木寇兮。矜太邱之道廣。余獨幽遯以尚羊兮。喬散櫟之無恙。椒漿兮肅陳。生芻如玉兮。其人惜風流之頓寂兮。閱終古而無春。尚饗。

祭胡主席文

胡主席治喪委員會駐滬辦事處

維中華民國二十有五年五月二十五日胡主席治喪委員會駐滬辦事處主祭楊庶堪暨全體同志謹具時花鮮菓之儀，致祭於　中國國民黨中央常務委員會主席胡展堂先生之靈曰：

嗚呼，庾嶺峥嶸，珠江浩瀚，維公挺生其間，揚文藻於髫齡，馳令譽於弱冠，旣而輔佐總理，歷任艱難，全黨視爲唯一重心者，不惟其學術之湛深，勳猷之炳煥，養疴海外，中樞先贊，蒼生引領，咸興斯人不出之歎，何圖力疾來歸，憂瘵煎心，終事多違願，溯公獻身革命，罔閼初儀，智珠在握，成竹在胸，自潮州黃岡以至鎮南關諸役，運籌轉饟，蓋無役而不從，洎乎部署香港，進襲廣州，轟轟烈烈，符公之謀，功雖未就，顧亦稍酬，未幾武漢倡義，各省同仇，清社遂屋，夫豈無由，由是首都以奠，正朔以別，公長秘書，名實綜覈，總理仗之決疑定策，霧布所傳，霹擂霆駭，統一告成，爰休兵革，奉命督粵，辭謝未遑，總理面詔，汝實適當，倘虞隕越，我力用襄，威斯言之懇摯，顧赴火而蹈湯，曾幾何時，嗾趙刺宋，散法舉債諸惡，袁氏之逆跡彌彰，公乃與贛湘皖諸督時，嚴詞詰責，撻伐用張，袁卒稱帝，遽召覆亡，發奸摘伏，孰爲之倡，軍閥官僚，中風走狂，紀綱壘毀，陰霾無光，驅除莫陸，義幟高揭，總理膺選，大法以昌，復主戎幕，師出贛疆，變生肘腋，羣醜跳梁，公幸脫險，星夜倉皇，再接再厲，改建帥府，公贊密勿，茹辛含苦，總理北遊，公爲砥柱，餘孽負嵎於東江，義師新挫於方堅，噩耗傳來，遽喪國父，公行遺教，首則提挈同志，鞠陳部伍，不畏政事之叢脞，與軍事之旁午，屢奏捷以班師，竟雲披而目覩，成功不居，共黨跋扈，社會騷然，徬徨無主，公乃建議清黨，奠都南京，芟夷務盡，七閩不驚，小休溷濆，周游寰瀛，創設五院，爾費經營，立法貴恕，行法貴嚴，網羅多士，疏附典籤，名言讜論，民具爾瞻，身兼黨政，不辭勞怨，憂深思遠，理劇治繁，載更寒暑，不越都門，凡茲典型，具徵瓌抱，心所謂危，不厭詳討，義正詞嚴，儼然師保，及夫發揮主義，旁稽博攷，詩法韓王，平澹益好，泰山毫芒，散見梨棗，忽焉遽逝，天荒地老，同志失忠純之領袖，民衆闕賢明之導師，曾彌留諄囑，惟冀三民主義之實現，尚無一語，略及於私，此在承平盛時，不勝人琴之悲，豈況內憂外侮，傷殄瘁而凜亡危，同人或苦岑蠶忝，或杖屨曾隨，風流頓寂，羣復何歸，海壖遙奠，淚與神馳，靈其戾止，嚶茲蕪詞，尚饗。

胡主席誄

——胡主席治喪委員會駐滬辦事處哀誄——

維中華民國二十有五年五月十二日，中央常務委員會主席胡公薨，嗚呼哀哉，我共和建國，三民立義，總理遺教，施諸政治，重華協子，祗承愼位，鼎鼎胡公，國之柱石，文明以說，柔嘉維則，將建大業，庶績咸熙，倏數盡算，國養尚遺，實志一往，吾民何依，嗚呼哀哉，聖訓攸垂，忍修無生，人去道存，先正典型，節削得中，於穆不已，爰集有來，含哀敬誄，其辭曰：

洪惟我公，篤生穗城，祖德吉水，爰逮延鄉之英，西江派流，文以道成，于公，天稟睿思，根道核藝，涵華養奇，鞫經博通，治史深微，公羊改制，革而信之，誓有興易，貽于斯時，山堂會文，鞠坡辯學，峥嶸聲貌，巍巍頭角，經義治事，先知先覺，關疑闕疑，廉不窮較，曰卿曰軻，羣書卓犖，以民爲實，義立，其確暑，旣罷，大言小徇，祥嶠，若日拾芥，虛空微塵，大言小言，嶺學津津，隱與排族，要蘇斯民，明法輔禮，季時用匡，端藉取覺，爰浚滄滄，遂直慈人，幽睿堂皇，昕合契結，言議相羊，亦越興中，聿纂同盟，鑿厲摧朽，論難章章，風行神區，懾彼魅儡，學挈同趣，南躡瀛海，滿明鼓吹，遙厲辭采，百萬僑心，歸依有在，猝勿旋節，鎮南之關，譸生戎服，談笑登壇，利鈍邊計，賊膽已寒，吁嗟五羊，卌萁昏庸，公寧能忍，乃爲前鋒，敵百以一，厥光熊熊，至今黃華，滿闕英風，武昌聲義，公即開府，與民同政，股肱心膂，越城郢治，人戴其主，而公優悠，勤樸無迋，步行閭市，未易故履，衣菲食惡，衆曰微禹，轟轟金陵，泰我首長，以民紀元，統茲決漭，青青天旒，縣以昶朝，公遂上京，樞密元掌，允文允武，員輿嚮往，告祭鍾阜，明陵肸蠁，凡百典要，導諸耆獻，全治北逐，公反南服，大敎肆心，齗我華族，熸我主義，逆謀亦覆，魄被天奪，凶猷不祿，公來自東，旋駐宗邦，比及護法，立幟故鄉，羽翼左右，元首乃康，亦有讒政，炯于非常，旌旃北巡，公攝其幬，明星隕天，使公深悼，刻志銘骨，樹誼再造，亡何蹇梗，弗克易暴，乃賦北征，風沙塞顏，妙領緘機，彌堅至道，道在大法，黨存義決，特立中央，不撓不折，言出爲經，行欲其潔，從政之際，舒之文詞，三山三陵，並興于詩，託諷以婉，國風之垂，不匱名室，欽哉孝思，諸法大定，公體頗虧，日月如邁，血潮歷之，山川阻修，豈曰勿治，萬里遄歸，腹置心推，棣已盧存，精誠結維，哀哀蒼冥，奮我大師，嗚呼哀哉，德冠羣倫，言滿天下，含氣有生，莫不親炙，嚴正攸示，鬱爲教化，斯世有情，公奚遽謝，嗚呼哀哉，念彼共人，涕零如雨，神之格斯，照臨下土，桓桓中國，爰得我所，景行行止，奉公萬古，嗚呼哀哉。

上海胡主席親友同人 公祭胡先生誄詞

展堂胡先生。既以夙疾。尊巳之會。倏爾而劇亟。竟舍其最愛而阽危之國家。及艱阨之民衆。與我同人而流然歸眞。先生之濇竺至誠。故深於情者。驚若是之忍耶。必不然也。然已實於中華民國之二十有五年五月十又二日之晡。長逝於誕生之邦。革命策源之地之廣州矣。痛哉痛哉。王荊文爲先生所崇尙者。臨川集載。祭歐陽文忠公文。婉濡胝摯。聲淚不別。至足移奠我先生。亦惟先生爲無媿。茅諠猶未克盡時不侔行不同也。同人愴哀摧割。不復能文。蘉約擬其概。以冀先生歆此一醉。而默相國家及民衆於方來。令吾曹後死不媿。爰爲誄曰。

夫何天地之不仁。必不使聖者存。而跖者天。蠹者攜。而弱者孀。惟公抱正大光明之操。弘深笃厚之學。思補未濟之缺陷。而乾坤亦眇乎其小。公固明知乎不能以血肉神思。抵至殘至酷至猥狠之人間世。而一濟於平。以抗天地。而稍靖其攘。猶必竭其知慧心力。以遞乎身命。罄而徇於一瞬。樹其範而立其表。故夫性稟之皎皎。聽亮之瞭瞭。學行之滋滋而淼淼。發攜於藝文論著之奧。建樹其德行道藝於千萬禩。以興天地終老。嗚呼。奈何庸駿書腐之間世。獨使公不能康强逢吉。而被此疢疾之纏綿。卒不得及身而拯此顚連之四百兆也。公其也來格。而鑒茲吾人不腆之濡醪耶。哀哉尚饗。（大厂易孺哀撰）

胡先生在中國革命上的地位

胡主席治喪委員會

國難方殷，胡主席展堂先生竟遽棄我們而長逝了，民族失了領導的人，正義失了主持的人，這對於黨國實是無從估計的損失，然而我們相信，胡先生雖死而胡先生的精神不死，胡先生的偉大崇高的精神依然支配着每個被壓迫的民族和每個革命的民衆，我們哀悼胡先生，首應認識胡先生的崇高偉大的精神，我們要認識胡先生的精神，首應認識胡先生在中國革命上的地位。

第一．胡先生的人格，功業，道德，識力，文章各方面均有成就，他不媿爲一個「完人」，同時，胡先生是革命的，胡先生是以其革命的行動得到中國民衆信仰而成爲中國的革命領袖的，胡先生具有爲大多數人們利益奮鬥的精神，他經過爲大多數利益奮鬥的歷史，他不僅指導別人而其自身即具有比較別人更加勇敢的奮鬥精神，所以胡先生又不愧爲現代社會偉大的革命的『完人』。

胡先生一生實行奮鬥革命的歷史所表現的精神，約有四種，㊀不妥協，㊁不取巧，㊂不投機，㊃不欺騙，胡先生具備這四種革命精神，並且牢牢保持這幾種態度，所以他在中國的革命的地位歷久而不動搖，沒有一個惡勢力能夠推翻他或是阻撓他。

第二．胡先生確信三民主義爲救國主義，從而堅確不移地把握着這一個革命的目的和主義，三十餘年來絕對不放鬆分毫，絕對不用『執中兩用』的方法來折衷，此種堅強的毅力和明澈的認識互爲表裏，與其高深的學力和英勇的精神實相輔。什麼是三民主義的革命，三民主義的革命乃是中國今日社會經濟政治中種種矛盾的反映是一切被壓迫民衆的實際的要求，由總理建設起來，由胡先生繼承起來發揚光大的，加於中國民衆身上的有三種壓迫，即『國際的壓迫』，『政治的壓迫』和『經濟的壓迫』，所謂國際的壓迫就是帝國主義加於全國民衆的壓迫，成了今日的民族問題，所謂政治的壓迫，就是國內封建勢力加於多數民衆的壓迫，成了今日的民權問題，所謂經濟的壓迫，就是小生產制的農工商業紛紛破產，多數民衆，紛紛失業，工業日益貧困，生產力日益削減，苛捐雜稅日益繁重，匪盜流氓日益加多，成了今日的民生問題，民族主義的目的，要打倒帝國主義，解除『國際的壓迫』實現『國際的平等』，民權主義的目的要掃除封建勢力（如軍閥，貪官，污吏，土豪劣紳等）解除『政治的壓迫』，實現『政治的平等』民生主義的目的要建設國家實業，節制私人資本，平均人民地權，解除『經濟的壓迫』，實現『經濟的平等』，這便是三民主義的革命之一涵。

總理四十年的刻苦奮鬥，就是爲實現這樣的革命的。

胡先生三十餘年的刻苦奮鬥，也就是爲實現這樣的革命的。

『時不我與』，後死者應效法胡先生的精神，努力奮鬥，以期完成胡先生未竟的遺志。

胡展堂先生事略

先生，諱漢民，字展堂，號不匱室主，生於民國紀元前三十三年，（淸光緒五年西元一八七九年）廣東番禺縣人，原籍江西吉安。早歲遊學日本，入弘文師範科及法政院大學。目擊當時國力阽危，遂有革命之志。追隨　總理，遂決意獻身革命。

紀元前七年（光緒三十一年）加入「中國同盟會」，爲本部書記長，掌盟黨機密。民報出版，爲編輯主任，鼓吹革命，不遺餘力。

民元前五年（光緒三十三年），獨從總理出日本至星加坡，西貢，至河內，設立軍事秘密機關。黃花崗，鎮南關諸役失敗後，在星加坡主持中興報，宣傳主義，結合同志。又任香港南方總支部部長，與趙伯先，黃克强，倪映典等，計劃粵事。

民元前二年（宣統二年）正月，廣州新軍失敗，從總理至庇能召集軍事會議；旋奉命在港設統籌部。民元前一年（宣統三年）三月念九日黃花崗之役失敗，與黃興等計善後，圖再舉。十月十日武昌首義，粵宣布獨立，旣被舉爲廣東都督。十二月總理由歐返國過粵，命從行。民國元年一月一日總理就大總統職，任爲總統府秘書長；四月辭職，旋赴粵，復任廣東都督兼民政長；並爲同盟會粵支部部長。是年宋敎仁提議，改爲國民黨，力辭支部部長不獲。二年袁世凱暗殺宋敎仁，復借外債三萬萬，爰與李烈鈞，柏文蔚等嚴電抗議。民黨討袁起師，奉總理命至滬。三年總理改組民黨爲中華革命黨，並自爲誓書，使與陳英士監誓，專任本部政治部長，編輯民國雜誌。四年督助總理，使朱執信，鄧仲元至港，圖粵。五年，至小呂宋籌餉，陳英士舉義上海，[illegible]殺鄭汝成，收江陰要塞。奉總理命至滬。世凱死，黎元洪繼任，奉總理命偕廖仲愷至平視察。六年段祺瑞督軍團叛變，解散國會。總理命至粵，桂，促兩省獨立。張勳復辟，總理率海軍護法，國會議員陸會於廣州，成立大元帥府，任爲交通部長。未幾，粵省議會又推爲廣東省長，辭不就。九年在滬編輯建設雜誌。十年五月國會再舉總理爲大總統，任總參議。總理北伐，督師桂林，任大本營秘書長，兼文官長，政治部長。十一年陳炯明反對北伐，從總理還師粵，旋免陳炯明職，改從北江征贛，旣克贛州，陳炯明所部猝變，總理從兵艦討陳。時奉命留守大本營。即進行與許崇智，朱培德，李登同反攻韶關。

十二年　奉命回粵，驅陳炯明，任粵省長。總理回粵，旋任大本營總參議，改組本黨時，奉命至滬，與廖仲愷，汪精衛爲籌備員。

十三年　第一次全國代表大會，被選爲中央執行委員，任上海執行部組織部長。總理有疾，令回粵，任中央執委會常委，政治會議委員。總理督師北伐，令留守，爲粵省長，代行大元帥職權，仍兼大本營秘書長。十月以省長名義，繳商團械，全市復業。總理北行時，授以北伐及征東江方略，代理政治會議主席，及軍事委員會主席。

十四年　東征，黨軍及粵軍已定潮汕，總理薨於北平，旣而滇桂軍謀變，其軍兵皆在省垣附近，乃移大本營於河南，撤調黨軍，粵軍與譚延闓，朱培德等之師討平之。改組國府，任政府常委，兼任外交部長，仍代理政治會議主席。九月奉中央執委會令，前往蘇俄。

十五年　二次全國代表大會，仍被舉爲中央執行委員，復被選爲常委兼政治會議委員。四月歸國，以病居滬。

十六年　革命軍克復東南，與中委蔣介石，吳稚暉諸同志，定計淸黨，定都南京，被推爲中央宣傳部長，政治會議主席，及國府主席，軍委會常委，更與中委蔣介石，吳稚暉諸同志去職離京。

十七年　以國府命，與孫科伍朝樞往歐考察，八月回國，任國府委員兼立法院長。

十八年　第三次全國代表大會，被舉爲中央執行委員，第一次執行委員會推爲常委，並爲政治會議委員，仍兼立法院長，二月二十八日辭職。

二十年　第四次全國代表大會，仍被選爲中央執行委員，復被推爲常委，兼中政會常委，念年十月十四日離京赴滬，十一月復離滬赴粵，同月當選爲四屆中央執行委員，一中全會開會，復被選爲國府委員及中政會常委，以體弱多病，留港調治，對國事仍極關懷。

廿四年　六月，赴歐洲考察，旋赴法國南部休養。十一月五全大會，被選爲中央執行委員。十二月一中全會，選爲常委兼主席，在法接全會主席團電促回國，即由法起程。

本年　一月十九日返抵港，中央復推派居正，葉楚傖，陳策，南下迎迓，因健康未全復，體弱畏寒，未及北上，即留粵養病，五月十二日下午七時四十分，竟以腦充血症遽而逝死，享年五十八歲，生平對革命著述極富，均已行世，善詩文，著有不匱室詩鈔，夫人陳淑子，女公子木蘭，均能克承遺志焉。

商 夏士蓮雪花 標

TRADE MARK "HAZELINE' SNOW"

美容之秘訣

日間常用夏士蓮雪花能使皮膚涼爽適意柔軟平滑容光煥發

本品貼有華文仿單各大藥房或百貨商店均有發售

BURROUGHS WELLCOME & CO.
(PROPRIETORS) THE WELLCOME FOUNDATION LTD., LONDON, ENGLAND
LONDON AND SHANGHAI

英國倫敦 中華上海 寶威大藥行 (英商寶威氏基金有限公司)

此券剪下附詳細地址寄至本行當贈夏士蓮雪花說明書一冊

Sh. 336—c

教育新聞

五學術團體年會閉幕 土木工程學會成立

中國工程師學會·中國化學工程學會·中華化學工業會·中國電機工程師學會·中國自動機工程學會等五學術團體、在杭舉行聯合年會、於二十日開幕、而二十一日中國機械工程學會成立、二十三日中國土木工程師學會、又告成立、其已成爲七學術團體、茲以各學會論文已於二十二日宣讀完畢、特於昨(二十三)日下午二時由中國工程師學會會長曾養甫、召集七學術團體主幹部人員假西冷飯店舉行聯合會議、共同研究關於工程方面各項技術之聯絡及商討實施總理實業計劃之步驟、並規定加入各工程師學會會員資格標準、及應守之信條、大會於焉終了、二十四日起分組遊覽皖浙贛等各省名勝、二十六日赴京滬參觀、爰將昨日消息分誌於下、

▲土木工程學會成立

中國土木工程師學會、昨(二十三)日上午八時、假西湖大禮堂舉行成立大會到來賓許紹棣·及會員沈怡·張自立·杜鎮遠·侯家源·朱延平·茅以昇等五十餘人、開會如儀後、公推沈怡爲臨時主席、張自立爲紀錄、首由李書田報告籌備經過及起草章程草案情形後、請中國工程師學會會長曾養甫訓詞、大意爲工程師之工作要快要便宜要好、尤須注重人才經濟時間、及工程師教育、俾得完成爲國家民族應盡的責任、延長民族的生命、嗣畢、主席即宣布開始討論「中國土木工程師學會章程」由各會員相繼發表意見、歷一小時餘始告修正通過、遂投票選舉第一屆會長副會長及董事、結果夏光宇當選爲正會長、李書田·沈怡當選爲副會長、侯家源·華南圭·李儀祉·凌鴻勛·茅以昇·杜鎮遠·薛卓斌·張自立·周象賢·羅英·顧德馨·裘燮鈞·陳體誠·沈百先·李育·等十五人當選爲董事、即由會長夏光宇就職致詞、大意爲土木工程人才之缺乏、須注意培養及訓練、鐵道部正計劃與學校合作使其課程適合工程實用、並擬在南京建築會所云云、最後臨時動議、(一)劉夢錫·李書田·提議、凡中國工程師學會各級會員及其他具有全國性質而有關土木之團體各級會員加入本會者請准予免繳入會費案、議決通過、(二)李書田提議、請到會會員儘量介紹新會員案議決、通過、並由董事會成立時通函各會員照辦、(三)水利工程學會等會員照辦、(三)案議決、本會下屆年會決定與中國工程師學會同時同地舉行、議畢已十二時半、攝影散會、

▲分組遊覽

其餘中國工程師學會·中國化學工程學會·中國電機工程學會·中國自動機工程學會·中國機械工程學會等會員分乘汽車赴三友紗廠·華豐紙廠·民生製藥廠·等處參觀、下午三時除各學會主幹人員仍在大禮堂會商各學術團體間互相切實聯絡之辦法外、其餘各會員分甲乙兩組參觀飛機場·航空學校·農學院·錢江大橋·閘口電廠·滬杭路修機廠·閘口吸水站·等、女賓則上午游覽岳墳·玉泉·靈隱等勝景古跡、下午游覽城市購買土產、

▲午晚宴會

中午十二時由公路·電話·水利局·等三機關聯合假聚豐園歡宴全體會員、席間由江家瓏·趙曾玨等致歡迎詞、二時歡散、晚七時各學會等假鏡湖廳舉行午宴、並邀各界領袖與宴、九時後並表演各種遊藝、節目繁多、均極爲精彩、

▲分組遊覽

二十四日分組赴黃山、雁蕩山·金華北山·及天台山·等名勝遊覽、二十五日分組赴京滬各地參觀遊覽、報名參加者上海約七十餘人、南京二十餘人、黃山五十餘人人、天台·雁蕩·北山等處六十餘人、

▲清華聯歡

昨日上午七時半、國立清華大學同學會杭州分會、假花市路樂榮館開聯歡會、招待此次來杭參加五學術團體年會之同學、到五十餘人、由曹壽昌担任招待、蔡競平致歡迎詞、清華大學工學院長顧毓琇報告該校近況、胡博淵報告首都同學情形、九時始散、

回國留學生之調查

▲留學美國者最多

(南京二十四日電)學術工作諮詢處調查回國留學生統計、美國一千零八十名、日本八百七十名、法三百五十六名、德一百九十七名、英一百五十名、比六十五名、俄十八名、奧十名、瑞士八名、斐列顛七名、加拿大六名、印度二名、澳洲二名、意大利丹麥捷克·但澤南非越南各一名、學科、工科八百二十七名、法科五百十一名、理科三百十三名、醫科二百七十七名、農科二百三十三名、文科一百九十一名、商科一百五十八名、教育百九十三名、陸軍九十三名、海軍十八名、未詳十一名、服務範圍教育界九百零八名、中央政府七百三十名、省市政府四百零九名、商業機關二百六十六名、無職業一百七十八名、未詳八十五名、自由職業七十九名、慈善團體七十八名、黨務機關二十名、宗教機關十二名、文化團體五名、按實不止此此係據填表報告者而言、

市教育局公佈 高中會考辦法

本市教育局公佈之初中及各級師範會考辦法、已詳誌昨報、茲將高中會考辦法錄如下、

上海市教育局二十四年度第二學期高中學生畢業會考辦法、(一)本辦法遵照部頒修正中學學生畢業會考規程及教育部第五二四四號訓令訂定之、(二)凡本市公私立及私立已立案之高級中學、國立大學附屬中學、高中部應屆畢業之學生、經原校考查畢業成績及格後、均應參加會考、(三)會考科目如左、國文·算學·理化·(物理化學)·史地·(歷史地理)·外國語、(四)各科考試內容、以部頒高中普通科課程標準爲依據、包括各該階段間所修之全部教材、並不以最後一學期教材爲限、(五)參加會考各校之應屆畢業學生、應在會考日期前二星期、舉行最後一學期考試、(六)凡應屆畢業之學生、應由各校在會考前一個月、呈本局備核、(七)應參加畢業會考學生之各科畢業成績分數、(即三學年成績之平均數)及操行體育成績等第、應由各校在會考前一星期、塡報本局備核、(八)主試委員由會考委員會聘任之、(九)監試閱卷委員、由監試委員暨命題委員擔任之、但各校校長及教務主任、訓育主任、或教導主任須負責襄助監試、(十)各科試題由會考委員會委員長密封、交主試委員帶往試場、臨時開拆應用、(十一)各科試卷、由各校遵照本局所發式樣、自行製備、編號彌封、加蓋校鈐、存校候用其密號底冊(各科一律)、應於會考前一星期呈送本局備用、(十二)各科考試完畢、試卷收齊後、由主試委員密封、加蓋私章、帶回本局、交會考委員會分別評閱記分後、再由會開拆彌封、核對姓名、(十三)考生席次、由各校自行編排、(十四)會考日期、定六月二十二日二十三日兩日、就各校原有試場、分別舉行、但本局於必要時、得指定集中試場、預先通知各校、準時集中、參加考試、各校試場、均須一律遵守、準時考試、不得差參、(十五)畢業會考各科成績、須均及格、始得畢業、其畢業證書、於本局驗印時、加蓋畢業會考及格圖記後、由學校發給之、三科以上不及格者、應令留級、其因故不能留級者、得由原校給予修業證明書、載明畢業會考各科成績、並加蓋畢業會考不及格圖記、有一科或二科不及格者、准其繼續參加下兩屆各該科會考兩次、及格後方得畢業、如仍有科目不及格時、以後應考試全部會考科目、會考時凡對於應考科目之全部或一部、因故不克與考者、其缺考科目、以不及格論、(十六)會考有一科或二科不及格而志願即行升學者、得由本局核發投考升學證明書、粘貼本人照片、加蓋本局印信、並載明畢業會考各科成績、准其先行投考升學、經錄取後作爲試讀生、俟參加各該科會考及格、得有畢業證書後、始准其參與所升入學校最後之學期考試、或畢業考試、又投考升學證明書、須於投考升學後、由升入之學校、繳由本局註銷、(十七)會考一科或二科不及格學生、如赴他省市升學或服務者、得由該生請原校呈請本局轉請該生升學或服務所在地主管教育行政機關、准其參加當地畢業會考、補行各該科考試、(十八)畢業會考各科成績核算方法、應以學校各科畢業成績佔十分之四、會考各科成績佔十分之六、合併計算之、前項成績、均以百分法計算、整數以下之小數四捨五入、自八十分至一百分者爲甲等、七十分至七十九分者爲乙等、六十分至六十九分爲丙等、不滿六十分者爲丁等、甲乙丙爲及格、丁爲不及格、(十九)各校應遵照部頒畢業生畢業成績一覽表分別塡註、至畢業會考各科成績、俟會考結束後、由本局將會考結果、通知各校照塡、並詳細計算連同畢業證書、呈局分別核轉驗印、(二十)考生須知及試場規則等另定之、(二十一)各校應屆畢業學生之操行體育成績、應由各校嚴行核報、不得因學業成績尙能及格、即准其一體參加會考、(二十二)會考舉辦手續及會考委員會委員名單等、於會考前呈報教育部市政府備案、並於結束後一月內、將各校畢業生畢業成績一覽表呈報備案、(二十三)本辦法自公布之日施行、

國立編譯館 編譯名詞訊

國立編譯館最近編譯名詞工作情形、摘要錄下、(一)該館編訂之氣象學名詞、業經完竣、亟應交付審查、已呈准教部聘請、蔣丙然·竺可楨·呂炯·涂長望·高均·胡煥庸·王應偉等七人爲審查委員、胡爲主任委員、着手審查工作、(二)植物學名詞、顯花植物形態學一類、近據王曾稼君由平來函、所稱、已校三分之一、約得二千四百則、不久可以將該類校完、先行送館繕印分發審查、至關補遺部分已經本館用卡片謄錄竣事、業已寄請王君校核、(三)地質學名詞初由該館呈經教部聘請翁文灝等十七人、爲審查委員、分送審查後、復於第二次送出審查、並經中國地質學會本屆年會、全部通過、即將由教部以部令公布云、

市教育局通令 各校參加公祭胡主席

▲本市各界今日起追悼公祭

本市各界、定今日起假市商會舉行追悼公祭胡主席、本市教育局奉市府命令、特於昨日通令本市大中小學校、及所屬社會教育機關、屆時派員參加公祭、

中國科學社

▲八月中在南京或青島舉行
▲仍與各學會聯合年會

中國科學社、本屆年會定八月中旬、在南京青島兩處擇一而行、並仍遵照上屆年會成例、聯合中國化學會中國物理學會·中國數學會·中國動物學會·中國植物學會等數團體舉行聯合年會、茲爲籌備便利起見、決設立聯合年會籌備會、負責進行一切云、

各學會組織 日蝕觀測團

▲月底來滬出發日本蘇俄

本年六月十九日爲日球全蝕爲近百年來難逢之機會、其地點在日本及中蘇邊界地方、中國天文學會·物理學會·南京氣象研究所·及天文臺、已組織日蝕觀測團、現定本月底來滬、候輪赴日、並轉道蘇俄觀測、聞此行攜有大量儀器之類、定有豁人收獲、

市教局 取締民化小學

威海衛路商文里十號私立民化小學、(會改名民和小學、今又改稱春江小學)前以校長與教員發生三角戀愛、涉訟法庭、經教育局派員徹查後乃改爲民和小學、近又發生校長與女教員妨害風化之訟、該校又爲避免耳目計、改稱春江小學、教育局因該校涉訟不休、辦理腐敗、已函工部局、嚴行取締、以示懲戒云

私立上中校慶

▲昨日舉行

膠州路私立上海中學舉行十二週校慶、上午開會、主席陳濟成校長、到市政府吳市長·教育局潘局長·陳科長·張專員·教育部顧司長·童子軍理事會冷雪樵·市教育會馮一先·私校協進會孫育才·小學教聯會張凌飛·暨各界來賓數百人、儀式隆重、氣象莊嚴、下午表演、其中以中學之器械操、小學之意大利操、師範之健身舞、幼稚生之槍砲、童子軍之瞭望台·起重橋·及救護消防等、最有精彩、而新劇則由學校話劇、向稱藝術進展、故所演亦殊出色、

林主席參觀 教玩具展覽

(南京二十三日電)林主席二十三日晨七時半參觀兒童教玩具展覽會、頗爲嘉許、並題【可以觀】三字、以資鼓勵、

小學教育 通訊研究處

▲部令大學或師校附設
▲川大校長任鴻雋建議

(二十三日南京電)教部據川大校長任鴻雋呈報、該校教育學系所設學程開放辦法、並建議全國設有教育院系各大學或師校、應附設教育實際問題通訊研究機關、予不能到各大學旁聽之小學教員、以進修機會、特訂定學校附設小學教育通訊研究處辦法大綱六項、廿三日通令各教廳局及直轄各校遵辦、

僑委會擬在 各地設民校

(南京二十三日電)僑委會爲普通各地華僑教育起見、近擬在各地華僑人口較多之處、籌設民衆學校、及國語國文補習班、詳細計劃、正在規劃中、一俟就緒、即着手辦理、

民校課程草案

▲教部令報試用意見

(南京二十二日電)教部以民校課程標準草案、已試用一年期滿、特於廿二日令各教廳局轉令試用各校、將研究實驗意見報廳轉部參考、

皖大教育學系 參觀團到滬

▲一行十二人今日起參觀

安徽大學教育學系參觀團·羅季林·楊瑞才·邱文周·曹昌期·張悼·葉顯鑠·潘祖陪·田芝生·胡道珂·鄔冬秀·汪妙年·李命璋等一行十二人、已於昨日來滬、今日起參觀、又鹽城各小學校長參觀團六人、及阜寗各區教育委員五人、均於昨日來滬、聞阜寗考察團將專門考察小先生制度云、

教育部今日 播音節目

講題　青年擇業之指導
講師　何清儒
時間　下午四時半至五時
週率　六六〇
收音機關　中等學校

蔡葆恩周鳳鏡

▲明日啟程赴美

海門中學校長蔡葆恩、係國立中央大學法學士、曾辦理地方黨政及社會事業、頗著勞績、現爲再求深造、並考察中等教育起見、定本月廿六日、乘美郵傑克遜總統號赴美入愛我華大學專攻市政學

蔡葆恩君

▲周君鳳鏡江蘇宜興人、於廿一年六月、在復旦大學畢業、得法學士位、曾任常熟縣教育局長、江蘇省黨部秘書現任江蘇省保安隊幹部訓練所中校政治教官、斐聲吾著最近有志深造、自費赴美入愛我華大學、專攻土地經濟即定本月廿六日乘美郵船傑克遜總統號起程、

體育消息

田徑訓練班 今日與平選手對抗

▲廿七日與津萬國運動會選手對抗

北平二十三日電、參加世運田徑訓練班、定二十五日下午與平市春運會前三名作友誼賽、選手名單及比賽項目、二十三日已指定、世運選手二十六日午應秦德純歡宴後赴津、二十七日上午與津本屆萬國運動會優勝選手作友誼對抗、即日下午赴滬、六月七日在滬參加預選會、選手選定後、即在滬訓練、六月下旬出國、

我國世運足球隊 勝泗水冠軍

爪哇廿電、吾國世運足球隊、二十三日又勝泗水錦標隊、結果三對二、表演極佳。

撐竿跳符保盧破遠東紀錄撐至頂點過棒下落之姿勢

田徑訓練班 打破紀錄者談片（昨續）

⊙…賈連仁談…⊙ 賈連仁今日(二十二日)八百公尺以二分零秒三、又打破全國紀錄、據賈氏語記者、本人八百公尺雖打破全國紀錄、但不及美國選手克銀漢及其他世界各選手遠甚、克氏最高紀錄爲一分四十餘秒、本人則爲二分零秒三、倘將來遠東最高紀錄、清華體育場設備完善、環境適宜、故易於進步、本人對於運動、均甚願訓練、惟八百公尺·千五百公尺等長距離、最感興趣云、(按)賈氏係山東陽信人、二十四歲、東亞體專學生、

⊙…周長星談…⊙ 標槍打破全國紀錄者周長星語記者、本人最愛標槍、發生興趣亦最早、十五歲時參觀華北運動會、即覺標槍最好玩、嗣後即注意此項運動、世界標槍最高紀錄、首推芬蘭雅維能有七十六公尺餘成績、次爲德國、至於本人標槍僅五十三公尺八五、雖能打破全國紀錄、但去世界一二流選手遠甚、因相差二十餘公尺云、

⊙…林紹洲談…⊙ 高欄打破紀錄者林紹洲語記者、本人僅打破全國紀錄、不若美國已故之賽林、賽林紀錄爲十四秒四、本人十五秒六、高欄最難進展、成績之比較相差甚微、在微細之區別中、卽判定紀錄、本人在海軍部工作、此次長期告假、得以訓練高欄、甚爲愉快、惟內人逝世後、影響本人運動之處甚多、因我倆感情素洽、回憶結婚後、得內人之安慰與援助、運動進展甚速、當年內人任集美女師教員、本人深得其勸導、故體育與年俱進云、(按)林氏係福建廈門人、二十七歲、現在海軍部軍學司工作、

⊙…劉夢九談…⊙ 跳高打破全國紀錄者劉夢九談稱、本人對於運動最感興味者爲跳高、此次在平訓練、亦以跳高之心得最多、前三四年常練習跳高、後因考入南京軍官學校、練習之機會較少、因本人此次來平、蒙軍校校長教務長之贊助、故給假訓練、因第一次測驗及格、故留平訓練、中國軍人、體育落伍、本人甚願今後武裝同志注意及此云、(按)劉氏係吉林人、二十二歲、南京軍官學校第十期學生、

⊙…郭潔談話…⊙ 鐵餅打破全國紀錄者郭潔語記者、本人對於鐵餅、最感興趣、練習四年、今日成績三十九公尺六二、與上次測驗成績三十九公尺七七、雖打破全國紀錄、但遠不若美國安特生之四十九公尺四十九之紀錄、若干年後、本人不論能否參加世運會、但必須努力鐵餅之練習云、(按)郭氏係奉天人、二十四歲、現服務於東北體協會、(二十二日)

田徑對抗中 王禾創全國紀錄

▲撐竿跳三公尺九二
▲白虹以六八勝約大

本埠梵皇渡約翰大學田徑隊、日昨與滬上田徑勁旅作對抗賽於該校運動場、惟白虹隊員一部份出席中校運動會、故下場賽員甚少、結果以六十八對六十五分壓倒約翰、各項成績以王禾三米九二之撐竿跳最爲優異、打破六屆全運符保盧三米九〇之紀錄、此外百米跳高亦屬不差、成績如下、

一百	童遇春(約)	王楨士(約)	孫惠培(白)	十一秒二
二百	童遇春(約)	陳明良(白)	孫惠培(白)	廿三秒八
四百	陳明良(白)	孫志翀(白)	———(約)	五三秒五
八百	鄒玉平(約)	顧惠元(白)	徐彥博(白)	二分一九秒四
千五	萬金生(白)	陳玉安(約)	李濟濤(白)	四分五十一秒
中欄	孫惠培(白)	廖金海(白)	白石階(約)	六十一秒四
跳高	周世釗(白) 許文奎(約)		李學祿(約)	一米七九
跳遠	王楨士(約)	黃家庠(白)	陳繼恩(約)	六米〇三
三級	黃家庠(白)	許文奎(約)	周耀康(約)	十三米九四
鉛球	關宏達(白)	鮑家樑(白)	林德(約)	十一米一〇
鐵餅	關宏達(白)	顧得奎(約)	鮑家樑(白)	三十一米七一
標槍	顧得奎(約)	黃高錫(約)	王文極(約)	三九米五五
撐竿	王禾(白)	劉鏞祥(約)	沈繼恩(約)	三米九二

全國體協會派 周家騏明日赴德

▲先赴德國佈置一切

全國體育協進會爲世運代表團接洽赴德佈置事、已定指派幹事周家騏先期起程、順道與足球隊接洽關於世運會後赴歐洲各地比賽事宜、周君定於明日搭意郵船維多利亞號啟程云、

游泳二次測驗 楊秀瓊 又創新紀錄

(香港二十四日電)港體協會二十四年測驗楊秀瓊四百米自由、結果六分四五秒二、破其本人昔時六分四七秒之紀錄、

田徑對抗 約翰勝麥倫

約翰大學附中田徑隊、日昨與麥倫中學在梵王渡對抗、節目十二項、約翰得九個第一獲勝、成績如下、

一百	曹鐵新(約)	十一秒五
二百	曹鐵新(約)	二十四秒一
四百	張忠良(約)	五六秒七
八百	張忠良(約)	二·二四秒八
千五	嚴潤芳(麥)	五分〇秒三
高欄	張申如(麥)	十六秒一
中欄	韋鎮興(約)	六七秒九
跳高	張申如(麥)	(缺)
跳遠	李贛騎(約)	六米三七
鐵球	周文瑞(約)	三十五呎
鐵餅	周文瑞(約)	一〇八呎五
四百接力	約中 麥倫	四九秒八

公教學校聯運會 假逸園舉行

▲日期定本月三十日

本市天主教體育聯合會主辦之第三屆聯運會、加入者有中法·震旦·聖芳濟·正修·斯高等五校、前日下午五時、在中法學校舉行代表會議、定本月三十日(禮拜六)下午一時半假亞爾培路逸園舉行、賽員分甲乙丙三組、身重一百十磅以上爲甲組、八十五磅至一百十磅爲乙組、八十五磅以下爲丙組、

競走預選

▲報名者頗多

我國出席世運競走代表、業經全國體協會決定二人、并委諸中華競走會揀選人才、已誌前報、近日來競走同志、向競走會報名者甚多、

田徑對抗 復旦持志

▲今日在持志運動場

江灣持志復旦兩大學、爲準備參加江大競賽起見、雙方特約於今日下午一時、在持志田徑場舉行友誼對抗賽、以便探討實力、

對抗吾國世運選手 西人隊昨日選拔

▲普闊賚夫三級跳十四公尺〇四
▲卡張昨一蹶不振鉛球成績退步

我國世運田徑預選、已定於下月七日在申園舉行、爲切磋技術起見、屆時並約本市西人混合隊對抗、昨日下午兩時、西人隊特在申園選拔優秀選手、以作準備、全部成績、未見出色、以四百公尺稱雄全滬之蘭開夏鮑文、未展全力、致被尼谷諾夫壓倒、田賽中之鉛球、在三角運動會中會以十二公尺九八破遠東紀錄之俄將卡張、昨竟一蹶不振、祗擲得十一公尺七二、標槍尼谷遜昨在逆風中、能得五一公尺〇四成績、殊屬不易、三級跳普闊賚夫、十四公尺零四亦未可輕視、鐵餅卡張擲得三八公尺一〇、亦屬不差、預料屆時與吾國諸健將、定有一番劇烈之競爭、茲將昨日成績錄後、

項目	第一	第二	第三	成績
一百	西尼傾谷 巴萊	長澤		十一秒一
二百	西尼傾谷 史篤門	西比利柯夫		二十三秒八
四百	尼谷諾夫	鮑文	耶諾斯	五四秒一
八百	麥弗烈特	蒲裘	迪芬巴卻	二分九秒
千五	透納	村岡	考與勃柯夫	四分二十四秒
高欄	巴萊	柯爾本		十七秒二
跳高	普闊賚夫	安迪遜	賴斜夫	一公尺七七五
撐竿	阿勃拉瑪夫	高橋 賴斜夫		三公尺五〇
跳遠	大久保	備爛	安迪遜	六公尺六一
三級	普闊賚夫	大久保		十四公尺〇四
鉛球	普闊賚夫	派克	卡張	十二公尺卅一
鐵餅	卡張	賴斜夫	愛柯夫	卅八公尺一〇
標槍	尼谷遜	勃畢賣	卡張	五一公尺〇四

蛙王郭振恒 下月七日測驗成績

地點在市游泳池

我國俯泳名將蛙王郭振恒、自去冬代表粵省參加全運會後、即留居滬濱、曾投復旦、郭君蛙泳、不僅在國內獨步、即去春應邀赴澳、亦雄視一切、全澳名將盡被壓倒、爭得不少榮譽、此次世運游泳、我國亦擬準備參加、爲節省手續起見、並不舉行預選、僅由選委審察各優秀選手最近成績、秉公物色、現楊秀瓊陳振興、近已在港分別測驗、郭君因在上海、故就近在滬受測、昨日下午四時郭君應體協會總幹事沈嗣良氏之招、由張榮光君陪赴體協會面洽、已定下月七日上午十一時、在市立大游泳池測驗成績、按郭君在全運中、二百公尺俯泳成績爲三分九秒五、近日在中青溫水泳中、已進步至三分四秒左右云、

市一體育場 籃球會結束

市一體育場籃球競賽會、昨爲末週之比賽、解決錦標者已得三組、計信組冠軍爲市土隊、和組冠軍爲明星隊、平組冠軍爲友三隊、其義組則華光與內地成績最優、分數相等、定於本月二十六日(星期二)下午六時決賽、以定錦標、茲錄昨賽結果如下、

組	隊之勝負	成績
信	市土勝標準	三一比一九
和	明星勝皂藥	三八比三〇
和	雲雀勝友隊	四〇比二四
和	蟹隊勝推扳	四一比三三
義	南站勝浦青	三七比一七
義	海關勝中滙	二四比一四
平	友三勝健美	五一比三三
義	華光勝建二	三一比二〇
信	高毅勝中心	三一比一六
信	立成興勝建三	二七比二一
信	家庭勝內地乙	三〇比二〇
義	內地勝平濟	三〇比一〇
義	天行勝乙隊	二六比一七

平民新村昨開 村民運動會

本市閘北中山路平民新村、昨日由該村體育部主辦第一屆村民運動會、內分成人學校兩部、並各分男女兩組、梁兆安任總裁判、節目繁多、其中以特請之中央造幣廠國術團、進德會謝行道君等三千公尺競走、及該村小學生健身操等表演、最爲特色、惟此次徑賽成績、因場地關係、殊爲減色、觀衆不下五千人、各界所贈獎品、殊爲豐富、

雜訊一束

▲兩江女體校籃球隊應邀赴韓、原定昨晨出發、茲該隊接韓方來電、謂當地政府對此舉尙未通過、現正在交涉中、

▲中華滬局進德體育會足球隊與禪臣洋行足球隊錦標賽(第二戰)四對二進德勝、昨日雙方復假大中華球場作第二度比賽、(進德又以三對一勝、捧錦標奏凱、

經濟專刊
每逢星期一日出版
第一七七期

中國合會之評價（續第一七五期）

卜愈之

二、合會的種類

合會的種類：可分主要的和次要的兩類：主要的合會是：輪會，搖會和標會，次要的合會如：五虎會，蘇會，單刀會，拔會……等。

在主要的合會中，輪會搖會和標會的不同，乃由決定收會的次序而異。在第一次聚會時，會腳們互相議定得會的次序，以後按次輪收，便是輪會；會腳得會，在每次聚會時搖骰決定，便是搖會；會腳得會，每次出投標的大小決定，標金最大者得會，是謂標會。現將三種的內容，略述如下：

㈠輪會：輪會的人數，有六人，七人，八人，九人，十一人不等，七人會通稱「七賢會」；十一人會特稱「新安會」。間也有人稱輪會的全體爲「新安會」或「徽式會」的。輪會的得會次序，大都由會腳們互相議定，爭論很少，所以江北稱爲「至公會」；因爲會金的分配是前伸後縮，又稱爲「伸縮會」；因爲會期多是每年一次，又稱年會；（編者按：亦有十月八月於會規中訂明之）因爲會額的償還，用「分年本利攤還法」，所以又稱「攤會」。此外還有認會，輪收會，換收會，坐會……等名，都不外上說的理由。

輪會的會額，始終一致，譬如首會規定一百元，以後各會腳都各得一百元。因會額不變，各會腳收會先後不同，所出會金，當然不同。收會早者應出的會金較大，收會遲者，應出的會金較少，各會腳會金大小的不同，乃按相當的比例分配。例如七賢會的會金分配：是七元五角，六元五角，五元五角，四元五角，三元五角，二元五角是；又如十一人會的會金分配：是十四元五角，十三元五角，十二元五角，十一元五角，十元五角，九元五角，八元五角，七元五角，六元五角，五元五角是。從頭會（就是第一會會腳並不是首會）到末會，收會每遲一期者會金伸減少一元，所以二會比頭會少出一元，三會比二會又少出一元，四會比三會又少出一元，如此類推。

㈡搖會：搖會和輪會的分別，不但由於決定收會的次序而不同，便在會金的分配上，也大有不同。輪會會金，按比例分配，各會腳所出的會金，完全不同。至於輪會的會金，重會（指「得會的而言」）的會金，數目是相同的，輕會的會金，數目也是相同的，至少每期的輕會金是相同的。

搖會分堆積會和縮金會兩種。

堆積會的會金，重會和輕會所出的數目，始終固定。如重會會金是十元，大家始終出十元，輕會的會金是八元，大家老是出八元。例如有堆積會會額八十元，會腳十人，第一期會首得八十元，下次應還會金八元，並不加利。第二期頭會也得會額八十元，下次應還會金八元，加二元利，共十元（即重會會金）。第三期二會得會額八十二元，第四期三會得八十四元（因有重會一，二），第五期四會得八十六元，……如此類推，每期重會的數目增加，會額便跟着增加，所以稱爲堆積會。堆積會的會期較短，通常多爲月會或間月會，所以有月會或月紅的名稱。

縮金會的會額始終固定。譬如會額是一百元，會腳十人，加利二元，頭會得一百元（即第一期會首收會），第二期頭會得會一百元，下次還重會會金十二元，一百元減去十二元之餘數八十八元，由十個輕會（連得會者）平均分擔，每人應出八元八角。第三期會額一百元，中有重會二個，共二十四元，由八個輕會分擔，每人出九元五角。以後越縮越少，所以稱爲縮金會。縮金會的會期，大都一年一期或二三個月一期，較長。

搖會又有單式和總式兩種：單式會由會首請定會腳；總式會由會首請定總會二人，三人，四人，五人，或六人不等，因稱爲二總會，三總會，四總會，五總會，六總會。總會的來源，由於會額較大，會首因請至親好友，數人完成一會，擔任總會，再由各總會交游各請會腳，會首不必事事，其詳細辦法，在此不贅述。

㈢標會：有投標的意思，用折現競爭的方法。例如會額五十元，會腳十人，用標會的方法，每期得會的會首得五十元，以後每期還會金五元（即重會會金）。第二期有甲乙丙三人預備得會，甲投標二角，乙投標四角，丙投標五角，標金以丙的最大，所以丙當得會。重會會金，始終不減，這一期輕會會金，五元之中扣去五角，是四元五角，重會一，應出五元，輕會九，各應出四元五角。丙所得會額是四十五元五角。以後各期，都照這方式投標，標金最高者得會。

以上三種會式：輪，搖，標，以輪會最古，流行最廣，名稱繁多，而收會的次序，大家小心靜氣的議定，會金的分配，誰吃虧些，誰討便宜些，都不大計較，很有「君子無爭」的古風。搖會是由輪會演出，牠的好處，收會次序比較靈活，人數伸縮也比較方便，而會式內容也比較複雜，這顯然是社會進步後的產物。至於標會乃是最近廣東省的發明。

輪會人數較少，大抵限於親友們，合會的目的，可設全在於互助；搖會的人數較多，有時由會總介紹，相互間的感情較疏；又因爲一班人視搖會爲搖彩，由此引起了不少的迷信和投機。標會的風氣最濃，出會者不因交情，乃因謀利，會利沒有限制，常等於高利貸的利率，所以標會是常倒敗。

總之，這三種會式的過程，由感情的結合，進於利害的結合，由互助本位，進於謀利本位。

在次要的合會中有五虎會，蘇會，單刀會，拔會……等。

五虎會，有會腳二十五人，合五五而成二十五，所以稱爲五虎會。會期通常是四個月一次，每年舉行三期，會首連收九期。例如第一期每人出五元，共集銀一百廿五元，會首收一百元，所餘二十五元，則由會腳搖骰決定。第二期每人仍出五元，共集銀一百二十五元，會首收一百元，會腳之一收二十五元。如此進行，直到第五期，會首共收會額五百元，會腳每人共出二十五元。第六期起，各會腳再不出會金，而會首則每期還會金二十五元，歸各輕會搖骰收會，到六年多會滿。

蘇會，流行於江西寧都，命名的用意，到現在還不明白。會首也是收會九次，但收會的方法，不是在第一，二，三，四，五期中連收，而是在第一，三，五，七，九期中間收。除以上的五期歸會首收會外，所餘各期歸會腳認定輪收，乃是輪會的一轉。這個會每年一轉，會腳十人，共十九期。

單刀會，乃是幫助會首的用意。會腳少的十多人，多的幾十人，各人所出的會金多寡，看和會首的感情厚薄而定，厚者多出，薄者少出，會首只出一次，其用意乃是用捐款的方式，幫助首會，不一定償還。所以又叫「幫頭會」。

拔會，會首得會後，用單刀會的會式，各會腳所出會金都是一律，會首收會時，叫會腳用搖骰法，或拈鬮法決定次序，以後按期拔還，便稱爲拔會。

此外還有幾種會，或不大重要，暫不贅述。

以上的四種會式，現在雖不大通行，沒有甚麼重要，可是其中有兩個特點，很值得我們研究，就是：無論那種會式，只是會首和會腳的關係，但會腳之間，絕無關係；其次會首對於會腳不給利，甚至不還本，這純粹是感情的結合，不但互助的精神，遠出於輪會搖會之上，因此作者臆斷：這種乃是合會最原始的方式。（這層應待研究。）

㈢合會的目的

合會的目的，可分兩類：就是消費類和儲蓄類；消費又分個人消費和團體消費，儲蓄又分單純的儲蓄，保險，投資等，茲分誌於下：

㈠消費類：

甲，個人消費。誰也知道合會本來的用意，在於消費。例如：有的用於子弟的教育費，有的爲生活的急需，用於婚嫁，喪慶，納稅，還債等項。總之，無論什麼用途，只有向合會的路上走，免去高利貸的剝削。還有救濟他人，如替一個私塾師或替一個孤兒寡婦合成一會，這也是常有的事。

乙，團體消費：團體消費中，因各地情形不同，名目很多，這裏只能略舉幾例：

農禁會：在浙江衢州一帶，農禁會的組織，或以保護苧苗，或防護桑葉竹筍果木等組織，多以村爲單位，其目的不是禁止牲畜踐踏，就是防備偷竊。

防水會：蘇江湖海邊的低地，常常結合防水會，保護堤壩，防止水患，如浙江蕭山縣民間有江塘會，又稱張神會（因護塘而死），王夫人社（因築堤而犧牲），壽昌縣有堰壩會，都是爲防水而設。

路會，橋會：當山路崎嶇，或道路低濕的地方，道路和橋樑容易損壞，因此有些地方常有路會橋會的組織，會中少者七八人，多者七八十人。

聯莊會：在淮河流域各地鄉間，爲防止盜賊起見，乃聯合數莊人民，各家出人若干，錢若干，組織起來練習藝能，以便防止不測。

巡夜會：或單獨一村或聯合數村組織起來，各出錢若干，僱人巡夜。（這些會的詳細情形，請參看王著：中國之合會九十三頁—九九頁）

㈡儲蓄類：

甲，單純的儲蓄：我們知道：會首整借零還，大都用於消費，會腳零出整收，大都屬於儲蓄。但會首合會，目的也有儲蓄的，不過比較的少。

儲蓄用團體方式的，在河北有撥錢會，武漢有堆金會，膠東有自治儲蓄會。廣東有三益會，乃是用比較大規模的組織，相互間勉勵儲蓄，（各會章程參看王著第七十五—八十六頁）

乙，保險：保險中最著的有溧陽長壽老人儲蓄會，其目的是老人們生前儲蓄，以備死後棺柩喪葬的用費。此外各地有稱長壽，福壽，壽星等會，或稱葬親．白袍．白帶子等會，名稱雖不同，而目的則同。

內，投資：由零碎數目，積成一宗款項，叫做儲蓄：用一宗款，投於某項事業：如經商，叫做營業。買田，購屋……等，用以生利，叫做投資。城市的人，常常用合會經商營業。農人常常用會款買牲畜，改良農業，買田產房屋等，都屬於投資的範圍。

總括的說，合會的目的，用在消費的多而用在投資的少：消費中用在個人方面的多而用在公衆方面的少，這實是非常可惜而急應矯正的事。

㈣合會的估價

對於估價應分合會的本質，合會的技術，兩項說明。

㈠合會的本質：本質方面，分優點和劣點說明：

①優點：合會在中國流行一千多年，簡直「家喻戶曉婦孺皆知，」牠所以能這樣流行，必有牠的特質，特質是什麼呢？正以爲這個團體，是感情的結合，而非利害的結合（說到這點，當然最近流行的標會除外。）關於這種特性，會書上說得很明白。常州搖會會規說：「夫會以「義」始，必以「信」終。」金壇九總會會約說：「本會以「義」爲始，以「信」爲終，今蒙會友爲集腋之謀，濟燃眉之急……。」無錫五總會條起：「會之由來舊矣，至今而信行者，「義」以成之，「信」以守之，克全其終，是其所以傳也。」又五總會會規說，「緩急相濟，有無相通，有往必來，有施必報，自古以來，即本此旨以稱會。」由以上幾條看來。會，乃是朋友或親友的集團，合會的動機起於「義，」就是朋友有通財之義；維持會的方法，在於「信，」而合會的目的，在於「有無相通，緩急相濟，」所以會書的封面上，常寫着「通財之義，」「篤義通財」等字樣，又輪會的七人會和十一人會常稱爲「七賢會」和「十賢會，」其用意不但在附會風雅，並在比擬友誼。

朋友何以有通財之義呢？照「友」的字義說，是左右手，左右手天生是互助的，既成爲友，必能互助，不能互助，便不是友，「友義」或「友誼」就從這一點來的。而通財是朋友間最尋常而最要緊的事！也是最能證明友誼的行爲，所以「管鮑分金，」乃是會書中常引的故事。維持友誼是什麼呢？在於信，所以儒家以「朋友有信」爲五倫之一。

可見「信義」二字，在中國是哲學的原則，道德的標準，組織社會的要素，維持朋友的精髓，這一件寶貴的東西，便做了合會的本質，我以爲合會在中國千百年繼續不懈，其惟一的原因就在這裏。

也許有人反對我說，中國現在困苦顛連，一切破產，你還在這裏頌揚信義，鼓吹一件小小的老制度，未免冬烘，現在只有學西洋東西，才能救國。我的回答是，西洋東西如比中國的好，不但當學，應當快學精學；若不如中國的，那麼我們不應一切盲目的崇拜人家的，忽視自己的，你們那裏知道，西洋的合作，目前正是困難萬分，到了走不通的時候，有的合作社簡直成爲普通商店，因此有人主張將合作主義（Cooperation）改爲意大利式的組合主義（Coporatisme），可見合作社主義已搖動了。其原因在那裏呢？因爲辦合作社的許多人，不明白合作社不是營業的工具而是道德的工具，不重在發展個人的經濟而重在發展公衆的利益。因此好多合作社雖掛了合作的招牌，實際社員們作而不合，甚至相互不認識的很多，只聽幾位幹事將合作款項用來買股票證券，營業投機，因此倒閉的很多，其原因就在缺少這種「信義」本質，而墮入市儈營利的行爲。

合作的哲學是Solidarite，譯爲「聯帶責任主義」，這個字的意義，本於Solidaire，是「固結如土」的意思，既然固結了，一人活動的好壞，必牽動全體，所以演成聯帶的責任。基特教授在聯資主義（La Solidarite）中說：「資本主義的經濟學的格言：「各求私利，公利在焉」。聯資主義的格言正相反：「各顧公利，私利在焉」。」他又引用十八世紀的哲學家，愛沃緒（Helvetius）的名言：「道德最高的成功，在將私利與公利聯合一致」。基特又申說道：「假使私利與公利衝突時，寧當去私而全公」。（見所著聯資主義一七五和一七六頁）可見聯資主義的學說雖新，而「去私從公」的道德觀。與中國哲學是一致的。拉力貝（M. Auge Laribe）在農業組合與合作（Syndicats et cooperatives Agricoles）中說：「要求各種合作的發展，須以「道德」映入日常的經濟生活，合作的利益，不重在物質，若將合作看作商業，目的在賺三厘的利息，那麼實不值得提倡」。又說：「合作的目的，原在「道德」的力量訓練個人，牠實是一個忠厚真誠和正義的學校」。（見一八一頁）由這兩位合作專家的主張看，聯資的精神，合作的目的，在公益不在私利，在道德不在物質。

到此，我們必能明白：合會之所以千古流傳，合作之所以不久衰微，乃是在實行方面，一是重靈魂—信義，一是重驅殼—物質。

到這裏應聲明的：上面的結論，乃是指合會的原始的精神說的，到了現代，因爲整個的經濟破產，對於朋友間信義的維持，大爲困難，這不是合會制度的不行，乃是整個的社會的金融枯竭，例如一些現金都集中到上海，教人民如何顧全信義？

②劣點：合會的本質，這樣清高純潔，實是難得。但不幸有一個弱點，就是友誼是私人間的表現，換句話說，合會的基礎，建在個人主義之上，試看合會大都是滿足個人的要求，雖有一部分作社會的公益，但作用極其薄弱，假使我們能將合會從個人主義的基礎移到社會主義的基礎，少爲個人，多作公益，那麼合會便成爲現代理想的東西。

㈡合會的技術：技術分組織和方法兩項。

甲．合會的組織：

①優點：在沒有討論組織以前，先當辨別合會在現代合作主義（La Cooperation）中佔什麼地位。我們知道，合作主義包含三件東西，桑迭加（Syndicats），合作社（Cooperatives），和互助社（Mutualite）。桑迭加是在政治作用的團體，我們不必去討論。要說明這一層，先當辨別，合作社和互助社的不同，合作社是經濟作用的團體，其目在以合作的方式或經營實業；互助社是交互服務的團體，其目的在守望相助，救濟困難，在理論上，從事實說，也是如此，互助社包含互助信用（Le credit Mutuel）和互助保險（L'assurance Mutuelle）。而合會對於這兩種制度，雖是具體而微，卻是兼而有之。

我們知道，互助信用和保險，對於現代貢獻很大，價值很高，不料能在千年前的古制度「合會」中，我們見這樣嶄新的東西，這實是驚人的事。

關於合會的組織，因爲是朋友的集團，所以凝結力非常大。我們知道，要成朋友，必定經過三個步驟：一，認識，二，了解，三，愛護。合會的分子，常常達到第三步愛護；而合作的分子，往往互相不認識，難怪西方教授對於合會的凝結力，非常贊嘆，而他們對於合會酒的辦法，尤其稱爲結合感情的妙法。

②劣點：合會的凝結力雖大，但團體的規模太小，通常只是十人左右，二十人的便少，四五十人的更少，將來如能將合會用於公益，將團體擴大！大家能「出入相友，守望相助，疾病相扶持」，豈不更有價值？

乙，合會的計算法：

①優點：還債的方法有兩種：一是每年付利，定期還本；一是按年本利攤還；就是說，每年付相當的利，利以外再抽還一點本，到一定年限，本利都不知不覺的還清。這個方法，法國叫做「按年本利攤還法」（Annuite）。

我們知道，每年付利，定期還本的方法，從古以來，不知道剝削了多少窮人，敗壞了多少家產，而這個方法呢，基特教授說得好：「這個方法，還債期須要相當的長，假設三十年，五十年，七十五年，九十九年。在這樣長的年限中，用複利的方法計算本錢。每年應還數目，非常的小，這個小數目，加於利息上，合起來比普通借債的利息還低些，因此借債的人，每年只覺付利，不覺還本，到一定期限，本利便都清還了。」

「如要用數目說明舉例如下：例如借債二千元，利率五厘，分七十五年攤還，那麼年利息一百元，本金分七十五年，本利攤還，用複利計算，每年只要還十二元，本利每年只要一百十二元。每年所還只當本金的五．五%。七十六年內，本利便都還清了。」

他的結論是「這實是一個最巧妙的方法。」（見所著農業合作四十九頁）

現在各國的信用合作保險，以至購買貴重物件，都是用分年攤還法。這一個精妙的方法，也不料在老制度，合會中尋出，試檢查合會中兩句口頭禪：「會首是「整借零還」，」就是一分年攤還；「會腳「零存整收」，」也是「分年攤儲」。

②劣點：合會雖用分年攤還法，但計算法不完全和現代所說的分年攤還法相同，如輪會所用是等級數法，搖會和標會是攤本加利法，分配不公，計算不確！關於這一點，王楊二位的著作裏，討論改良的方法很詳，恕不贅說。

結論：這一個小小的制度裏，誰知道竟深映了合作的精神，包含了互助信用和互助保險，應用「分年攤還法」的原則；而這種精神，制度和方法，乃是一班老百姓，歷代實驗的結果，不是出於學者思考發明的結晶，所以我們要改良這個制度必須非常審慎，切不可撫拾西洋一點理論，或由個人一點理想，憑空提出改良，一不小心，便將牠的本質失去了，精神破壞了。合會的內容，具社會和經濟兩種性質，合會的作用，雖是往來借貸，而合會的本質，是親友互助，是社會性是主要，而經濟性是次要。有些人不明白這一點，捨本逐末，專站在純經濟的觀點上改良合會，於是有些人主張，物價太貴，應取消酒席；他們何曾知道，會酒正是結納交情的妙法，是這個制度的特色之一。有些人見合會有時倒敗，（倒敗的原因，大部分由於整個經濟破產）由於缺乏立法根據，其實西洋立法何等嚴密，而合作社成千萬元的破產，法律却有什麼辦法？有的見人事變化不測，主張將會期縮短，其實會期越短，每次攤還數越重越難，正背了分年攤還法的原則，（在法國最長的農業信用借款，期限竟達九十年。）總之，大部分改良合會的主張，都要照「銀行式」或「表面的合作式」將合會從友義的結合改爲利害的結合，在金錢上務必錙銖計算，而在精神上，則任其墮落萎靡？這乃是千年不朽的一個老制度的危機！

基特在聯資主義中論互助社說：「互助社的性質，前已說過，合會近於現代的互助社。「互助社的內容，乃是實物，如人壽保險，疾病保險，殘傷保險……等，社員之間，誰幫誰，強幫弱，少幫老，健幫病，並無平等之可言。到這裏使達到，一聯資主義的最高程度。」

他又說：「既達到最高程度，我們不必再求借貸的計算精確，乃在求窮苦富裕間的互助得當。」（見聯資主義一二六，一二七頁）

作者以爲這幾句話是合會的精神，也是改良合會應取的途徑。（完）

45X985

商業新聞

證券　上週債市每多倒掛

上週（五月十八日至二十三日）華商證券交易所、因係五月份期貨最後一週、環境上無大變化、籌碼上存帳亦不多、故傾軋之風、並未熱烈、政府恢復硬幣、市場上並不受若何刺激、華北狀況、世界形勢、均係秣馬厲兵、岌岌不可終日、最近日本之廢棄九國公約、顯係劣馬攜兇騷絆之勢、前途形勢、僉使人不寒而慄、而公債市場、則一改昔日狂風巨浪之故態、依然平平穩穩、水波不興、實以金融界大部份完全袖口傍觀、不入局、譬之湖深而水淺、縱有狂風、波紋亦細、故市況一時殊不易有鉅大震盪也、今日爲五月份期貨最後一日、當仍係紊亂狀況、上週經過、週一爲十六及五十四號等買進好二三角、週二川幣稍吐出、多頭略有掉期、市價跌多漲少、爲數仍紙二三角、週三最爲呆滯、終日盤旋、少數掉期、上下極微、週四稍有軋空、三十六號續有實出、市況近高遠低、週五六兩日、在極安定之中稍稍軋空、市價逐日微漲、週六稍多、惟終係因空方掉期、故遠期不如近期之高、市價每呈倒掛、趨勢總非好現象、市價結果、大都漲四五角至九角不等、成交總數、共計二千八百五十八萬五千元、茲將其漲跌結果、比較列表於後、（單位元成交單位百元）

債別	最高價	期次	最低價	期次	較上週	成交數
統戊五月	六三·三五	六	六二·四〇	一	漲〇·五五	三三、九五〇
統戊六月	六三·四〇	六	六二·七五	二	又〇·四五	二七、三五〇
統丁五月	六四·三五	一	六三·四〇	一	又〇·三五	一〇、六〇〇
統丁六月	六四·三〇	一	六三·七五	三	跌〇·一〇	八、三〇〇
統丙五月	六四·四〇	六	六三·五〇	二	漲〇·八五	六六、〇五〇
統丙六月	六四·二五	六	六三·五五	二	又〇·六〇	四四、八五〇
統乙五月	六六·三五	六	六五·四〇	二	又〇·八〇	三三、〇〇〇
統乙六月	六六·三〇	六	六五·五五	二	又〇·四〇	一八、一五〇
統甲五月	六八·九〇	六	六七·六〇	二	又〇·九〇	一六、五〇〇
統甲六月	六八·六五	六	六七·六五	二	又〇·六五	一八、六五〇
金長五月	五三·〇〇	二	五二·八〇	二	久未開	五〇〇
九六五月	一〇·二五	一	一〇·一〇	六	平	九、七〇〇
九六六月	一〇·三五	一	一〇·三〇	五	漲〇·〇五	一〇、七五〇
統戊現	六二·五〇	二			又〇·七〇	一〇〇
統內現	六三·六〇	六	六三·三五	三	平	一〇〇
統中現	六七·五〇	四			跌〇·三〇	一〇〇
總計						二八五、八五〇

糧食　河下米銷路仍細

（滬南）昨日各幫來源共到十餘號、（貨共三千餘石）、市況依然不振、適以本銷殊少、包胃北洋幫祇辦千餘包、致成此久疲不振之局面、茲若厚早粳及薄稻行情除高料者勉定外、中市貨悉有修幾分者、杜洋尖亦帶貶數分、陰變元平庸、

常帮白粳	一〇·三〇	平湖蘆尖	九·五〇	角里另次	九·三五
同里白粳	九·五五	洙涇高早	九·四七	泗涇晚包	一〇·〇三
又　白元	九·八〇	又　白元	九·六二	又　蘆尖	九·三五
又　特粳	九·七五	來鬨又	九·四〇	又　次另	九·三二
又　北粳	九·八〇	又　高料	九·五〇	嘉善另去	九·四〇
又　蘆尖	九·七〇	又　北粳	九·五〇	又　次貨	九·一〇
北坼白粳	九·六〇	青浦特包	一〇·〇〇	松江晚包	九·八〇
黎里早粳	九·五五	又實特包	一〇·二五	又　另去	九·六〇
周莊白粳	九·五五	角里晚包	九·六三	又　特別	一〇·二五

（滬北）昨日河下各幫到船念餘號、市上各貨去胃白粳稍轉活動、價中次者轉昂三五分、薄稻及陰元羊尖到銷兩和、市形定勢、變元零化小常、價形高提、中次價稍滯軟勢、杜埠客秈零化滯細、價又疲數分、其餘各貨價定勢、

▲常帮白粳	一一·二〇	▲無錫白粳		▲西塍薄稻	
倪海根	一〇·七	夏耀斌	一〇·六	葉桂如	一〇·四
沈開太	一〇·〇	謝文祥	一〇·〇	丁桂桂	一〇·一
殷海和	一〇·一	▲常州白粳		▲溧陽羊秈	
錢二大	九·九	金菊興	一〇·一	王士珍	一〇·二
▲常特白元		▲漕橋白粳		▲溧陽白元	
殷海和	一〇·四	鍾煥明	一〇·二	曹洪元	九·九
▲江陰頂粳		▲蕩口白粳		▲金壇白元	
蔡正加	一〇·二	陸泉林	九·九	劉煥文	九·九
高阿業	九·九	張學夫	九·八	華阿福	九·七

紗花　西部美棉缺雨收盤堅穩

昨美棉開盤、各月由不動至跌三磅音、買賣不多、七月期因同業買進而堅、棉農套賣、但外商買進、市況大致平靜、同業仍在等候華盛頓方面之消展、新棉因西部缺雨、賣氣稍殺、然亦不足引起買進、現需呆滯、布疋較活、收盤堅穩、計現貨漲五磅音、期貨由不動至漲六磅音、英棉現貨漲二點、期貨漲一點、印棉初因歐洲出口商賣出而疲、後因客戶抵補及同業買進而堅、計平果爾漲一·二九至跌〇·七五羅比、奧姆辣跌〇·七五羅比、白羅溪跌〇·五至〇·七五羅比、原電錄左、（二十三日電）

美棉		比上日	合法幣	英棉		比上日	合法幣
七	一二·〇四	漲五	四一·八〇	現	六·九九	漲二	五〇·〇〇
十	一一·四三	四	三九·五〇	五	六·八四	一	四七·一〇
十二	一一·三八	四	三九·四〇	六	六·七七	一	四六·六〇
一	一一·三三	平	三九·三〇	七	六·六七	一	四五·九〇
三	一一·四一	漲二	三九·三〇	八	六·五二	一	四四·九〇
現	一一·七四	五	四〇·〇〇	九	六·四八	一	四四·三〇

平果爾	一六二·五〇	漲一·二五	一九·五〇
七月期	一五八·〇〇	平	一八·六〇
十二正月期	一四三·七五	跌〇·七五	一六·八〇
奧姆辣	一八八·〇〇	平	二四·三〇
七月期	一八五·五〇	跌〇·七五	二二·七〇
十二正月期	一七七·三五	又〇·七五	二一·三〇
白羅溪	一七七·七五	又〇·七五	二二·六〇
六月期	一九八·七五	又〇·五〇	二二·八〇
四五月期	一九六·〇〇	又〇·七五	二五·三〇

又據孟買電、二十九日七八月期白羅溪花開盤預測、爲一百九十九羅比半、較上日漲〇·七五羅比、

埃及棉週末統計（單位千康泰）

	一九三五年	一九三六年
九月一日起收數累計	七、三五	八、二八
又出口累計	六、二一	六、六四
週末現存	一、六八八	一、八七一

海味　海參存底頗感殘缺

——離出新期尚有一月　價較前縱約漲十元——

海參出新之期、最早約在六月下旬、或七月上旬之間、現下陳貨來源、各檔均缺、本埠存貨、花色亦殘缺不齊、致客幫需要、常抱無貨可供之憾、昨西洋號家、開出堂加錫梅花參十一件、三支價二百二十六元、四支二百零二元、五支一百九十一元、六支一百七十七元、八支一百六十六元、「又堂正路灰岩參八件、四六支價一百七十一元、八支一百五十三元、十二支一百四十一元、二十支一百二十二元、二十八支一百零二元、雪梨白底靴參五件、六支價一百七十二元、八支一百五十八元、十支一百四十四元、六支北海白底靴參二件、價一百三十七元、查各檔價、較前盤約漲十元光景、受手俱稱踴躍、號貨如數售通云、

五金

花園鉛絲步步回鬆

花園鉛絲、近來到貨擁擠、故積存市貨異常豐滿、而路因客幫停辦、而廠家又少點綴、是以市情十分軟弱、況連日東洋定價頻見鬆動、所以申市沽盤亦多下降、刻市每擔沽三元五角、比前回鬆數角、聞大批成交及現款買賣、其行情尚可低廉一二角不等、查昨市開出遠有七八十扎、均係虹口一帶五金號拆去云、

白鉛因銅廠停辦跌價

白鉛銷場向賴本埠銅廠以及兵工廠等去路爲大宗、近來兵工廠因均購辦國產白鉛、而銅廠則因銅市呆木、所以添配有限、採辦甚少、以此白鉛銷路日見減少、行情因供過於求、步步下降、刻市沽二十四元、查交易祇有零星而已、大宗買賣可云毫無、

透膜殺菌劑：就是唯一出路

頑固的白濁。除「透膜殺菌」一法外。其他內服注射各藥。俱難斷根。因其時淋菌已攻入粘膜後。一切藥物。皆被粘膜所阻隔。便不生效力。祇有透膜殺菌劑。獨能滲透頑強的粘膜。以滅盡之。初起白濁。被劣藥所誤。服而無效。經兩三星期後。乃變老白濁。雖刺痛大減。惟隨時發生變症。頃刻暴亡或瘋癱殘廢。其危險如此。病家皆不注意也。

▲德國愛迪那博士發明的……

德國 梅濁尅星

就是『透膜殺菌』的特效藥

其中含殺菌力量最強之Bals. Copain.極富。並有鎮痛之Kawa-Kawa 及利尿。消炎。防腐。滅菌等等劑。所以能迅速滲透粘膜。直搗淋菌藏身之巢穴。一鼓殺盡。永遠斷根。

白濁未斷根，速即購服！

六小時奏效，一盒斷根！

行銷全球各國。有十餘年悠久的歷史。服者皆如期斷根。百不失一。一般尋常藥劑。效力微弱。年齡幼稚。決不敢用「一盒斷根」之標語。蓋此四字。由無量數服者實驗之結果。非容易得來也。倘服者意志不堅。將劣藥與本品參次服食。致礙奏功之時期。則咎在病家本人矣。始終服食本品者。必能一盒征服。永絕病累也。

各國名醫及醫藥衛生機關：

用動物試驗證明

▲梅濁尅星的殺菌力。勝過透熱電療
▲梅濁尅星的消炎力。勝過注入色素
▲梅濁尅星的清濁力。勝過注射針藥
▲梅濁尅星的淨毒力。勝過局部洗滌
▲梅濁尅星的鎮痛力。勝過挿入油錠
▲梅濁尅星的利尿力。勝過內服各藥

贈券　附郵十分寄上海郵政信箱一四六五號贈樣一份每盒二元五角特種四元。

柯爾登洋行經理

上海郵政信箱一四六五號

美商 沙利文餅乾

原料精選 味美補身
完全機製 精潔衛生
郊宴旅行 携帶最便
敬客送禮 更受歡迎
分數種美麗「聽」裝
每「聽」中少則五六種多則八九種

特色 沙利文餅乾甜料純 用蔗糖不攙糖精

美商 沙利文糖果餅乾公司 上海南京路二二一號

各處食品店均有出售

（一）

自上海至

包頭 一二小時 六○五元
寧夏 一○小時 四七五元
北平 七小時 一五五元
（隔天到）
昆明 一三小時 五八○元
蘭州 八小時 三三五元
成都 九小時半 三八○元
西安 六小時半 一五五元
鄭州 三小時半 九○元
南京 一小時 三五元
（當天到）

總公司 仁記路七十九號 電話一五七八○
上海站 龍華飛行場 電話九六二八六

法國 浦東 麻面藥水

嬰孩時代種花不慎易患面麻追成年之後欲想除去殊非易易今有法國「浦東」公氏多方研究歷數十寒暑始得製成此「麻面藥水」運來中國以濟世人●主治面部麻點雀斑刀疤瘡痕黑起油酒刺等症凡患面麻者如法拭搽立見奇驗自憎面麻瘢痕之即可立平且不留痕跡●每瓶價目A字（能除久年之面麻）每瓶五元B字（能除新起之面麻）每瓶三元外埠函購寄費加一當日回件決無錯誤詳章附郵即奉

中國總經理 上海勞合路六十一號 延齡藥房

老吸家讚美之

紅衣女牌

小呂宋雪茄

物美價廉

各煙店均有售

上海交通路荷蘭煙公司總經理

遺精早洩直接療法

SPERLIN CREAM

試保靈

裝入軟管 取用極便 科學製練 清潔芬芳 品質優秀 首屈一指 同類劣藥 斷難模仿

試保靈爲男子性的過敏，機能衰弱之外用藥，直接搽在局部上，藥性立被吸收，而發揮其奇偉之功效。

◎定價每管一元半可用廿次
◎函購寄費免加請直寄上海
◎北海路二三一號大新藥行
南京路大新公司西藥部經售

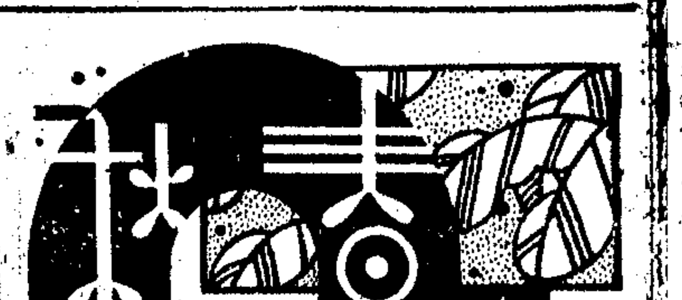

春秋

憂

張滴

憂患是人類的大敵，煩悶足以毀滅人類一切的創造和進步。

因爲現在我們的時代，正是一個苦悶的時代，所以，有着不少的人，都因了環境的種種關係，生出了許多憂患和煩悶，而走向頹廢消極，甚至自殺的路上去，那實在是莫大的錯誤。

我們要曉得，世界是需要我們去創造的，我們只要堅決地努力，是可以克服一切的困難，而獲到最後的勝利的。

所以，我們應該以愉快的態度，和堅決的自信力，來打破現在的困苦和艱難，以「樂觀」代替「悲觀」，「希望」代替「失望」，强健我們的體力，培養我們的實力，創造出一切新的東西來。

「憂患能使人老」，但愉快的自信，更能使一切年老的人，也都覺得年靑起來。（肯白）

蔣院長的樂亭

胡爲盛

奉化溪口是蔣院長的故鄉。樂亭在溪口的上邊，是舊日的文昌閣，蔣院長改建後定名爲樂亭的用意是——要溪口地方上的父老同樂於其中——。樂亭的後面，有武山；武山的前半身，有一個穴洞門，叫做「武嶺」，它的建築是城門式的，「武嶺」這二個字，是出自于院長的手筆。武山俗名馬鞍山；（因爲遠望形似馬鞍）。樂亭是它的頭，好像俯在錦溪飲水。（因爲樂亭的下面是錦溪）

當你坐在樂亭中，如向道旁遠遠地望去，那列列有序的參天古木，及對岸的良田美地，桑竹成蔭，阡陌交通，雞犬相聞的溪南景色；眞會使你忘懷是處身人間……

溪南與樂亭之間，橫鋪着一灣溪水，澄淸如鏡，人們依在欄杆上遠眺這優秀的溪水，不但能看到成羣結隊的游魚，而且水底下平鋪着方的圓的扁的……石塊，亦能看得淸淸楚楚，歷歷如繪。

記得曾有人詠詩頌樂亭之宏觀：（大概是谷老師吧）現在我把它抄錄於下：

『蒼松翠柏，掩映着玉宇瓊樓；恍若瀛州仙島，亭榭巍峨。岸畔仙橋一架，錦水（即剡水）潆洄；溪南修竹，淸影萬竿。美哉，蔣公之宅；信乎，人傑地靈』。

朱鴛雛夫婦公葬記

亞厂

雲間詩人朱鴛雛，與其夫人詩人許嬋仙女士，但化將及十年，遺櫬久厝松江谷水道院未葬。去歲，鴛雛故人李冷，來掌松江縣篆，松地學界與鴛雛有舊者，乃以發起公葬鴛雛夫婦爲請，李氏諾之，爲撰緣起，公開徵求賻贈，荏苒迄今，已歷數月。比者公葬之期在邇，李氏特倩中委葉楚傖氏撰就墓銘，俾公葬時勒石樹之鴛雛墓門。茲將其文錄於後：「鴛雛朱君，華亭人也；幼孤貧，不甚讀書，而特穎悟，十餘歲能爲詩詞，見賞於其里宿學楊先生錫章，（亞厂按：即楊了公先生，爲鴛雛寄父。）誘掖獎著，遂以名，先是，吳江陳去病，柳棄疾，金山高天梅諸君，結南社吳中，以文學鼓吹種族革命，江南北從之者如雲；言詩宗盛唐，尤喜龔定盦氏，摘集排比，幾於人手一編。鴛雛獨與姚鵷雛遊，學爲南北宋淸空婉約之音，雖介以入社，社中人勿善也。（亞厂按：鴛雛初爲南社社員，而鴛雛則取宋，持論不同，乃與柳亞子發生衝突，互相撰文抨擊，鴛雛遂爲南社除名。）鴛雛既不得意，走海上，以鬻文自給，亦嘗爲教師，未幾，輒棄去，貧困顚頓，無以自謬，遂病肺，猶日爲小說家言，資薪米。娶於許，其母居外家，若爲贅，年二十四卒，逾數月，其妻亦死，遺子一女一。卒後將十年，樞停未舉，其友李冷來宰松江，始爲醵資合葬於邑之公墓，而屬余爲之銘。銘曰：嗟其才，嗇其壽，自於斯，名不朽！」昔黃仲則病歿解州，其友洪稚存聞訃，自陝西奔往，經紀其喪；故稚存與仲則文，有「襞生雖夭，猶有故人」之句。或謂鴛雛之個性孤傲與仲則似，詩才縱健與仲則似，遭際迍邅與仲則似，則今此之葬事，其故人爲之辦理者，亦與仲則似矣。

載譽歸來

世處男

周賢

世界是反了。這年頭兒，娶老婆，若再要問對方是否處女，這似乎已是思想落伍得無可再可憐的了。最吃香的，是一而再，再而三，和丈夫離婚的女子。越是離婚的，越是能受人歡迎。隔日才在離婚法庭上解決離婚案的婦女，下一天，便和人在討論着結婚手續的，已不能算是曠古所無之事了。

可是在別一方面呢，說來也眞是十分悽慘，男子們，卻反而以處男爲貴了。最低的限度，總也得是一位沒有家室之累的所謂Bachelor，才能在交際場中混混。若是你帶了太太，而步入交際場中去，交際之花，總是帶了一個勉强的笑臉來敷衍你。但是這一個勉强的笑臉，還是照在你的那位可以混進交際場的太太的面上，而才裝出來的，若是你已經結婚，而你的太太，是見了面生人就得面紅耳赤，而終年不踏入交際場的，那麼，你一個人上交際場去，準會枯坐着，沒人來理你。孤另另地，還會給人在你頭上，加一個性情孤僻的頭銜呢。反之，若是你是一位三十餘歲的老處男，嘿，那準會有無數如花似玉的交際名花，來和你交朋友。在交際場中，在別個交際場中，絕對無寂寞之感的。

我有一位和妻子初離婚的朋友，向一位才和丈夫離婚的婦人，進行着戀愛工作。可是過了不久，那婦人和某一靑年，戀上了，我那朋友氣不過，向那靑年使離間，說伊是再嫁的了。那靑年說，婦人再嫁了，才能懂得婦貼丈夫之道呢。我那朋友聽了，眞氣得話都說不出來。近來，聽說他和離婚掉的妻子，破鏡重圓，而誓不再作非分之想。據說他已覺悟着自己，已不是摩登女子心目中的處男了。

換巢鸞鳳

張恨水著

第一回 芳草麗人天微波乍托 小樓明月夜好夢初溫

國器拿起了茶杯低頭慢慢的呷着茶，似乎在極力賞鑒茶的滋味，心注意到茶上，這就沒有工夫去答復平山的話。接着平山到上房去搬出四隻彩花博古瓷碟子來，分盛着蜜棗杏脯桃仁榛子仁，擺在桌上，用手指着道：有這樣的好茶，不能不有一點好的下茶的，是北京叭噠嶺的杏子作的，在南方，要算稀罕之物，我不敢獨有，與君共之，我這交情如何？國器笑道：我很感激。叭噠嶺的杏花，我想一定比江南的繁盛。春色滿園關不住，一枝紅杏出牆來。說到這裏，他將右手一個中指，微微的叩着茶杯，作出沉吟的樣子，突然的問道：你所遇到的那位女學生，他家有一棵杏花嗎？平山道：我沒有到過他家裏，這一層我可不知道，你何以有這樣一問。國器笑道：我也不過偶然一問。沉着，抓了四五顆桃仁放到面前，一粒一粒的，放到嘴裏去咀嚼。平山道：不嘗一點杏脯嗎？國器笑道：我有一點進一步的要求，這杏脯我心領了，可不可以讓我帶回去，給家母嚐嚐。平山點頭道：你這是一番孝心，我一定從命。這樣看起來，令堂大人立志撫孤，不算白費一番辛苦了。這又說到了我們昨天晚上所說的話了。令堂現在唯一的心願恐怕是要得一位佳婦，早早的抱起孫子來。你既是要承歡膝下，這一點恐怕是不可緩了。國器自斟了半杯茶慢慢的呷着，呷完了那半杯茶，才笑道：也許有機會，我要娶親的……說到這裏，女僕捧了一盞燈進來。國器這就起身道：天晚了，家母在家裏等我去吃晚飯呢。你這好茶，今天忽忽一嚐，還沒有過癮，明天還可以再來嗎？平山以爲他是說着玩笑的，笑着答應了。他找出一個紙盒子，把蜜棗杏脯盛了起來，讓國器帶回去。相送到大門口的時候，半鉤新月，斜在牆角的樹梢上，照着深巷裏地上還很白。平山道：今夜月色很好，你還出來嗎？國器道：不出來了，明日我要特別起早。平山道：有什麼事，還要特別起早呢？國器道：沒有什麼事，不過我想把教的功課早預備好，再早睡。他說着，轉身便走，走了幾步，卻又回轉身來道：平山兄，我還想問你一句話。你所畫的那副時裝美女，家裏還有草稿子嗎？平山道：沒有草稿子了。你爲什麼這樣惦記那張畫？（一五）

江亢虎發起大路社

無私

大路社是由江亢虎博士領銜發起的，前幾天開了一次茶話會，江博士坐在主席座位，很受到會中五十餘男女同志的注目。他是一個胖子，身上穿一件中國自由呢布的單長衫，團團的臉，鼻架眼鏡，他有一個特徵，走路的時候，左面的肩膊是聳過右肩。有四五個年輕女人，坐在他的旁邊。

據大路社草案起草人許嘯天報告，發起大路社的宗旨，是要組織旅行團體，調查民間疾苦，研究地理風俗。藉旅行去普及平民教育，推動南工實業，改進農村生產，建設國防文化。據許君的意見，外國人到中國來旅行，大都是一種侵略，而中國人在自己土地旅行，是一種認識，一種實驗，一種學習。他希望大家節省遊山玩水的精神，去注意探訪民間的疾苦，節省酒肉徵逐的金錢，去多做一點救濟社會的事業。

據說該社取名「大路」的意義，是爲了這是一個流行的新名詞，例如近日頗無綫電播送的「大路歌」曲，已深入民間，容易使人記取。但發起人中有幾個人，認爲大路取名太抽象，不能具體表現出社的宗旨，而且還有神經過敏的人，認爲是一種含有危險性的名稱，將來或將爲當局取締，在請求登記成立時，恐發生障礙。於是經一部人的提議，要求另行改換另一個較善的名稱。議論紛紛，各抒所見，新亞酒樓的川樓，馬上熱鬧得像是一個雛型的「國民大會」。主席他們的口若懸河的天才，這時倒反而弄得束手無策，幾乎要把開會時期無限止的延長下去。他提出了許多名稱，如「生路社」「行路社」「開路社」「先路社」「導路社」一等，主張改去一個「大」字，保留一個「路」字。但是一秀才造反，三年不成，終於難付表決。最後，由江小鶼提出仍舊維持原來名稱，白費了一小時的辯論，總算把名正言順的社名先解決了。

最後，由江博士宣布籌備會理事名單時，江博士主張增添女理事二人，一爲女航空師林鵬俠，一爲女教育家李瑞華，大家鼓掌，一致通過。

春秋週刊

燙髮

自家兒從來就沒有領教過，燙髮究竟是好的還是壞的，可是自己卻始終反對燙髮這麼一回事，所以雖然妻也曾在上海住過很久，但至今還是一副鄉下「土老婆」的派兒，不但沒有燙髮，沒有剪髮，甚至連了一點摩登化也沒沾染着。

但是，現在自己終於去燙了一次髮，這雖非我的本意，可總是作了一次違反意志的事情。到如今自己每撫及那曲捲蓬鬆的頭髮，就覺得萬分赧然！（霞飛）

▼張之洞

蔡鑾存

張文襄公之洞，字香濤，南皮縣人，晚號抱冰老人，又號無競居士，才華天投，奇肆驚人，品格亦復高潔。年十四，即領本省鄉試解額，厥後聯捷，歷神至學政，轉補巡撫，精神頗異乎人，十數晝夜，目不交睫以爲常，伺候之員弁，更番輪值，尙覺疲憊。惟索性好大喜功，能放不計其能收，可創不思其可繼。中年後鑒於時勢日非，亦會舉辦新政，嗣又覺變政之非計，因有勸學內外篇刊行，乘有感賦句云，「劉郎不恨多葵麥，祇恨荆榛滿路栽。」讀此可見其懷抱矣。

▼日本婦女之背帶

孫麟昌

日本女人的背後，總是繫着背墊式的東西，年輕的中國人見了，往往莫明其妙，都興「葫蘆裏賣的什麼藥」之感。其實那裏面所貯的不過是些海綿罷了。原來日本在武士道時代，人民男多於女，所以姦非之事，層見疊出，女性們佩劍懷刃，以資防衛。但是恐怕被人知道，遂把利錐處於囊中，用帶結在背上。後來日本政治維新，下令禁止佩帶刀劍，可是伊們對於這種背帶的裝束，已經成爲習慣，去了它似乎有失美觀。因此便盛些海綿來代替刀劍。

▼買水

蘭刪

粵俗：人死時，其子須痛哭捧盆，至附近河或江邊下拜，投下銅錢數文，然後取水少許，謂之「買水」，歸爲死者淨面。設其家距有水處過遠，則貯水於盆，就門外哭拜而入，亦謂之「買水」。其僑居上海者，買水多向家中自來水管前行之。

因有此例，故粵人雅不欲以買水二字連稱，一若此爲最不吉利之語。至江浙婦女，往往信口囑其兒女：「阿囡，去買一個銅板水來！」本屬常事，但在粵人聽來，則總有點「那個」也。

民謠

結識私情結識廟後頭，廟後頭妮妮有人偷，勿貪你紅來勿貪你白，只貪你眉毛彎彎梳好頭。

結識私情結識姊妹倆，兩朵鮮花那朵香！蜀葵花開來空長大，木槿花雖小滿園香。（泥塚）

▼「射」與「矮」

唐增庚

在我國文字中，往往有許多字的創製，殊爲費解的，非但讀音各異，而且意義亦完全相左，這裏，試舉「射」與「矮」二字來闡明：

「射」，是「身」「寸」之合，身子僅有一寸，豈非成爲「矮」。

「矮」，是「矢」「委」之合，我們試以「矢委」二字讀切音，豈非是「射」，而且「矢」明明是代表箭，所以「矮」字應讀作「射」，解釋亦應是「射」。

舉上所述，「射」與「矮」二字，在今日的應用中，卻讀音和解釋，是完全適得其反，而且是張冠李戴，古人造字的費解，從這小小的地方亦可以看得出來的。

坐監

父：寶兒，你一路上遠來，見有校旗在空中飄揚時，有什麼感想？

兒：爹爹，我想又要像「坐監」一般了。

父：哦，……（承昭）

三三香水

香氣如蘭，文雅不俗，且能醒腦提神，解穢防疫，故最爲高尚士女所歡迎。

上海五洲大藥房發行

各處百貨商店均有出售

上海廈門路浙江路西首 電話九一八三三五號

生達信封廠

機製信封

機器製造 堅固整齊 薄利主義 定價素低

價目 每千壹元壹角起

加印牌號 用仿宋體 或正楷體 印工奉送

（贈送樣品）各種信封信箋備有樣品二十餘種函索請附郵票五分即寄

特價

美國雪佛蘭汽車零件
美國大蒙天汽車零件

自一九二八年至一九三四年一律特價對折發售。存貨不多。定價較前低廉。批發特別克己。

上海赫金公司 福煦路六○四號 電話三○一○一

内服萬克醒片

霍亂 傷寒 痢疾

要確實預防夏季霍亂傷寒痢疾而不願打針請服德國薩克生廠監製内服萬克醒片即可高枕無憂

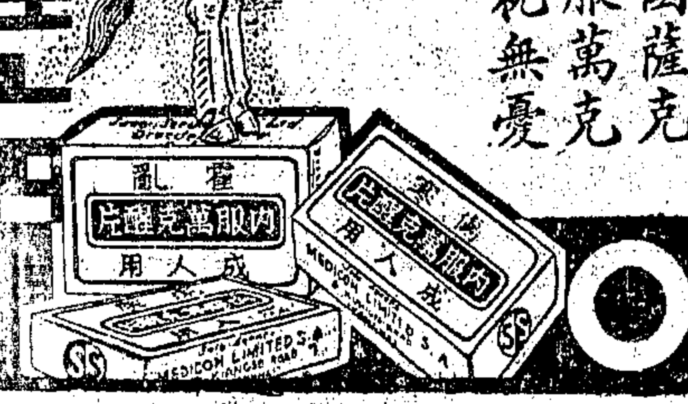

上海美狄根洋行經理

各藥房均有售

OROVACCIN

六二○號

柯達富能大

驚人之柯達出品

以其售價之廉而言。柯達鏡箱中未有比此更精美或更廣用者。構造之精巧。鏡頭快門之高超。可謂無美不備。鏡頭爲柯達F.4.5正光鏡。快門爲康般式附自拍機。速度最快至二百五十分之一秒。其他設備皆屬上乘。一捲柯達萬利—微粒或特快軟片可拍二寸四分之一×三寸四分之一照片八張。此鏡箱之廉美超特。非親眼一看。不能領略。請即向就近柯達經理處參觀。

美商 柯達公司 上海圓明園路一八五號

祥豐南貨號

零躉批發 價格低廉

專售國產閩廣蔗製白糖

國產白糖爲純粹甘蔗所製絕無牛骨粉摻雜顏色不白甜味濃厚清潔衛生

新香菰	一元二角
新冬菰 每斤	三元二角
黑棗王	四角八分
紅棗王	四角八分
開陽蝦尾	九角八分
天津胡桃 斤	一角九分
眞老山檀香末	一元八角
黑木耳	一元
干貝 每斤	一元四角八分
大黑棗	六分
大紅棗	四分
目魚干	二角九分
尤魚 斤	八角四分
冲老山檀香	三角八分

岳州爆茶 湘潭粗蓮 九如罐頭 瀏陽麻菌 無皮貢棗 民天鼓油 連江竹運 泉州神糖 漁山珠淡 眞百合粉

地址：小北門口法租界皮少耐路中

康健之路

康健醫藥社主編

第十五期 每星期出版一次 地址武定路八六九號

小兒之睡眠

周有仁

小兒之睡眠，必須有充分時間，在夏日因易于疲勞，故尤宜多事休息，在生後一月間，除哺乳外，殆皆爲睡眠，二月至六月，一晝夜可睡十五六小時，七月至一年，睡十四小時，一歲至一歲半，可睡十二三小時，二歲則睡十二小時，三歲睡十一二小時，四歲十一小時，五歲十時至十一小時之間，六歲至七歲睡十時左右，若遇精神不良，須增加睡眠時間，爲父母者須注意及之。

內分泌學發見談

陳少華醫師

在西曆一千八百四十九年間，有德國 Bertold 氏，試用雄鷄將其睪丸剔出，此鷄遂失去生殖機能，性慾鷄冠，亦同時消失，失去雄性之特徵，其後復經許多學者，基於倍氏之說，研究復研究，至一千八百八十九年巴黎生物學會 Brown Sepuard 氏演說發見內分泌經過，四座盛驚，以動物之睪丸，提出荷爾蒙，在自己皮下注射，即獲意外之偉效，筋力腦力，有顯著增強，又因有調整胃腸機能，而增進食慾，遂奠定內分泌學及臟器療法之基礎，後人又據二氏之說，唱返老還童術。

在此數十年來研究內分泌成績最佳者，無過於德國梅倫氏，梅氏以其絕頂之聰明，孜孜研究數十寒暑，發明用兩性海狗膃肭獅虎等之睪丸及卵巢，分別提出荷爾蒙，製成男用「補體康」，女用「補女容」二藥，用之於一般性神經衰弱，舉凡遺精，早洩，陽萎，做事易感疲勞，記憶力弱，心悸失眠，頭目眩暈，筋肉弛緩消瘦，女子月經不調，白帶下，及兩性久婚不孕等。恒能於最短期，改造生腺系組織，將上述諸病，迅速獲愈。並能使筋肉充實，精神活潑，頓現青春蓬勃氣象，故「補體康」與「補女容」二藥，發行未久，即不脛而走，風行全球，大受男女兩界之歡迎；而梅氏大名，亦永垂宇宙矣！我國男女因性神經衰弱，久婚不妊等症，服二藥而獲愈者，其數亦已逾萬云。

透膜殺菌在淋病治療上之估價

WEICHARDT博士之實驗

花柳病中，梅毒與軟性下疳，均不足畏，惟淋病治療，乃最難之事，因淋菌侵入尿道與日俱深，遂假而散佈身體他部，故治淋之藥，雖如雨後春筍，然不過作用於局部，並無根除淋菌之確效，所謂透膜殺菌，除電氣等理學及抗淋血清治療能達此目的外，欲求內服藥具此效果，誠屬罕覯，蓋藥劑須經過胃腸，具有殺菌功力者，必含霸烈成分，一經服用，腸胃必俱受損，而發全身中毒，淋疾未除，生命危矣，自畢德 Bidel 氏唱導利用人體天然抵抗力，直接撲殺淋菌後，治淋之法，從茲面目一新，而德國「克淋儂」驅淋聖藥，在此項理論與實驗之下，得告最大成功，歐洲學人及醫者，無不爭先採用，良以此藥係振發體內之抵抗原，促增白血球，使發生強大之噬菌作用，因之無論潛伏體內何處之淋菌，即能迅速死滅，凡急慢性淋濁及攝護腺睪丸關節膀胱等炎症，服此在相當期間內，未有不全部根治者，據 Weichardt 博士之實驗，男女患者，服此一藥始終不改者，約六七瓶至十瓶左右，即得永遠斷根，確切認定「克淋儂」三字，務不可妄聽他人之言而購廉價雜牌劣劑，朦混欺人，致服後發生病變及生命危險，不可不愼！蓋「克淋儂」實近世獨一無二之良藥也——譯自德國通俗醫報。

姚菊巖醫師淋病臨床報告

診所：四川路寧波路轉角。 診時：上午十時至下午六時。

最易忽視之淋病

淋病在急性期間，傳染異性之機會較少，及成慢性，痛楚稍覺減輕，又因不能長時間之禁慾，於是與異性接觸多，然猶不敢放縱。惟有一種慢性淋，表面上幾乎無何等淋毒症狀，尿亦瑩潔與未病時等，値至工作疲勞，行房之後，始有似絮非絮之淋絲，在尿中出現。往往於此際將淋毒傳染妻子。

更因淋菌平將附於尿道粘膜，於射精時送入窒道及子宮，因而使妻子發生子宮淋或陰道淋者，亦恒有之事。如余曾治一倪文柄君，罹淋病三年半，表面症狀，似完全不見，於某次過勞之後，舉行房事。未一星期，其妻之淋毒大發，陰部糜爛，白帶如泉而出，終朝擾攪號哭，一家爲之不寧，後始因同事之介，乞余治療，余診之乃淋毒副尿道炎也。除用X線及電氣透射療法外，更囑內服德國克淋儂，及尿道洗滌法，經治月餘，復診五次，始克根治。其夫人白帶，亦經余指用「卡而雪地氏陰道片」爲坐藥，以消炎止帶，內服「克淋儂」以根除淋菌，當在四星期之內，完全獲到根治，夫婦二人復經血液檢查，證明陰性反應(即無淋毒反應)，始欣然稱謝告辭而去。

胃病與腸病

棠福民

胃主消化，腸主吸收，胃腸乃消化之要器，胃有疾病，則消化不良，而營養吸收亦缺之，於是身體孱瘦而多病矣，値天熱之日，胃腸尤易受病，爲引起霍亂及其他險症之原因。

故此日應特別注意消化器之現象，而選服胃藥增進健康，余頻年實驗，確認德國「強胃精」一藥，效驗卓著，對於急性胃病嘔吐翻惡，胸部疼痛，慢性胃病噯氣吞酸，食後作脹，腸病腹痛洩瀉，大便秘結，或溏薄，多屁，此藥最有特效，因藥內含有大量脾素，補血補腦，開胃化食，並因內含珍貴之生活素A D爲補虛之良劑，又因其有生活素B可治脚氣萎弱症，且能治老年及壓民便秘及痔瘡，良因藥中富含蛋黃素耳。藥性純良，實他藥所望塵莫及。

熱天白帶的處置

金月仁

女性最怕熱，尤其患有白帶者爲然，凡白帶病在天氣炎熱，其分泌量亦增多，而呈一種特異之臭氣。非特旁人聞之而不快，即患者自身，亦引起精神不暢，身體疲勞，懨懨欲睡，甚至下部糜爛，白帶與膿血齊流，而來月經紊亂，受妊之困難。德國「卡而雪地氏陰道片」一藥，善能制止分泌，平復潰爛，使其全愈。如因身體虛弱而患白帶，可同時兼服「補女容」，因丈夫傳染淋病而患白帶，可內服「克淋儂」，內外兼治，奏效尤速。

德國淋病特效藥「克淋儂」實驗寫實

盛在強

（一） 急性淋濁症

患者何平叔君，年廿二歲，於患淋病之第一星期，來我處治療，見其精神憔悴，似已數夜失眠者，足見其痛苦之深。小便刺痛，稠厚之膿液物甚多，包皮龜頭，皆炎腫作痛。隨囑其服「克淋儂」一方爲之洗滌尿道。二星期後，炎腫即減，復囑用「克淋儂」，服一星期，排尿快利，腫痛全消，所患盡失。何君之患，所以獲愈有如斯之速者，一因病發後即行治療，二因「克淋儂」實有透膜殺菌，能迅速將淋毒肅清，故能奏效神速，縮短患病之時間也。

（二） 睪丸炎

患者鄭惜文君，年廿九歲，已婚。前罹淋病，因一再失治，致轉成睪丸炎，右側睪丸大，不良於行，尿後見血，淋絲甚多，且因久病，將淋毒傳染其夫人，致白帶涓流，局部糜爛作痛。乞余治療，除令其安靜及用提睪帶外，更囑服「克淋儂」以除淋鎮痛，繼續服至三星期後，厥病已去六七，睪丸腫痛已定。復進服二星期，始全部根治。其夫人白帶，則外用「卡而雪地氏陰道片」以滌除白帶，內服「克淋儂」以肅清內部淋菌，亦服用三四星期而愈。

鄧源和醫師肺病臨床實驗錄

診所寧波路四川路口 診時下午四時至六時

肺結核咯痰咯血及衰弱症

肺結核病治療之研究，近世大見進步，尤以佐多博士唱導石灰質與本病有特殊關係以來，一般學者，對於鈣 Calcium 劑之療法，迭有發明，各雜志中常見發表而 Calcium 之製劑，出品日多，欲求對於病之吸收，營養之增進，體質之改善，皆完美而無缺者，則選擇更難，蓋一般製劑均不過奏一部份之效力，只將症狀減輕而已！查德國「補肺拿爾」一藥，經多數之試驗與實驗，實一理想與實驗合成之佳良鈣製劑，余臨床上得其助力甚大，僅摭述一例：

○患者：徐仁圃，男，二十九歲，教師。

症候：二十一歲時，會患肋膜炎，二十年五月初旬因劇烈運動故，大量咯血。數日後咳嗽咯痰，盜汗，心悸亢進。顏則貧血倦怠，瘦弱發三七度半之微熱，不眠多夢，頻見遺精腰疼，身體羸瘦。

診斷：兩肺尖部抵抗，聽診上聞囉音，打診音短濁，斷係肺尖加答兒。

治療經過：先投 Tinct Ipeca, Codein Phosph 等劑，並令安臥休養，熱度雖減，而各症如故，乃囑服「補肺拿爾」，連服二星期，肺尖囉音即失，咳嗽減少，因囑繼服三星期，食慾大增，熱汗全無，遂自動安心續服，一方余並囑其兼服德國「補體康」，治愈遺精失眠等衰弱症，經過一月後，元氣大恢復，精神爽快，體重亦增，已如健康人一樣矣。

▲問病信箱▼

本刊特約專家，分答肺病，胃病，婦女病，花柳病，性病等。請附足回信郵票，寄上海武定路八六九號康健醫藥社

未老先衰

我年廿八歲，於十七歲發育時，即犯手淫，每日非此不樂，以致身體日形尪瘦，頭痛目眩，記憶力不佳，食多作脹噯氣，面黃神氣困乏，頭髮花白，房事甫交即洩，近更有勃起力不堅，呈一未老先衰之象，未卜何藥可醫，請貴刊諸大醫師不吝指教？——文彪

答：此爲青春腺受自瀆之害，致早期退入衰老期，可服「補體康」以振奮性細胞，旺盛內分泌機能，則無慾自已。至食多作脹，噯氣，可同時服「強胃精」，當可治愈。

淋絲如絮

敝人患淋多年，小便時淋絲如絮，觀之痛審，所以小腹亦覺膨滿，遇勞尤甚，現此病已傳內子，白帶多而陰道病，希示良法救治！——李坡雲

答：此爲慢性淋毒膀胱炎，請姚菊巖博士行手術與理學療法，自可於短期內治愈。未治前服德國「克淋儂」，一方注意攝生，亦能治愈之。尊夫人白帶可「外用卡而雪地氏陰道片」取一片爲坐藥，同時可內服「克淋儂」，自可就痊。

潮熱咳嗽

鄙友王日照君，因勤學過度，致患肺病。遍服各藥，亦無效果，病狀爲夜間潮熱失眠，咳嗽痰中帶血，胃口衰敗，請問尙有治療否？如可治療，應服何藥，或請何醫師較爲可靠？——余白水

答：貴友肺病，可請鄧醫師治療，如藥劑則「補肺拿爾」一藥，對於肺病，服之亦卓著功效。

產後失調

我於二月前產下小孩，即起工作，以致惡露迄今未盡，身體很弱，四肢無力，頭痛失眠，面色慘白無血色，不知何藥可治？——娟蓮

答：可內服「補女容」，以補血生新，強壯身體，調整生殖器部位，同時可外用「卡而雪地氏陰道片」，以防細菌之傳染。自能平安治愈之。

克淋儂

淋諸爲最易傳染之病。據各國臨床醫家之統計。在男子患斯病者竟占半數。故近來治淋藥品。日增月盛。欲求一無流弊而具正確功效之藥品。圖非難事。今「克淋儂」一藥。爲治淋病中之成功者。無論急慢性淋濁。老年淋病。或攝護腺炎。膀胱炎。關節炎等症。均能自愈。每瓶卅粒。洋二元五角。

補肺拿爾

專治肺病。如第一期第二期第三期各期肺病。服此外。治急性肺炎。氣管支炎。慢性氣管支炎。勞之肺病。均可預防。每瓶五十粒洋二元五角。

強胃精

強胃精包含維他命B及D。專治消化不良。胃病。食慾減退。嘔吐。閉結。腸胃病。小兒腸胃病。脚氣等症。每瓶五十粒洋二元五角。

補體康

神經衰弱爲人類最大痛苦。亦從未有特效藥根治。最近由德國生理學家梅倫博士積十餘年之研究。提取新鮮獅虎牛馬海狗等之內分泌精液。製成「補體康」。對於神經衰弱。早洩陽萎。遺精。體力衰退。未老先衰等症。服後即能恢復健康。每瓶五十片洋五元。

補女容

純粹從婦女生理上研究。提取新鮮子宮經液精華。專治月經不調。白帶。腹痛。子宮虛寒。久婚不孕等症。每瓶五十粒洋五元。

卡而雪地陰道片

婦女白帶專藥

本劑專治婦女赤白帶。及由淋病所起之子宮炎陰道炎。及由他人傳染之淋病等症。每匣二十片五元。

外埠病家注意

如欲向德國名廠直接購買藥品。可用郵票或匯兌。寄下即當寄上。

本埠各大藥房及永安先施新新大新均售

外埠代售藥房 蘇州太和，蘇州下關大中西，蘇州大東，杭州大和，無錫五洲，九江中西，南京太和，常州中西，漢口中英，鎮江中西，南昌中西，廈門中法，北平五洲，汕頭中英，梧州中西，南通英美

總經理 海爾登洋行 上海英租界寧波路五號 電話一九五九六六號

申報 緊要分類廣告

徵求

函授(初中班)(商業班)免費招生 江蘇鎮江小孫家巷立人學校

謀生指導 贈

家庭職業

中外百美圖

券 一百條腿

敬送 吐血 遺精 肝胃 肺癆 腎虧 氣痛 指南

申報年鑑

申報館售書科

遺失

奉賢青溪吳宗秀遺失存單啟事 遺失浦海銀行南橋辦事處整存整付第一〇一六號存款本銀五百元存單一紙除已向浦海銀行掛失外特登報聲明諸希公鑒

高郵天福祥綢布號經理趙錦庭爲項首券遺失聲明作廢啟事

聲明

崔錫湧歸化聲明 本人前經上海市公安局轉呈中華民國內政部核准歸化中華民國國籍並給許可證書第六八號茲因業蒙市政府核准特此登報聲明 崔錫湧啓

啟事

惆英女士

其他

醫書大廉價 蘇州吳趨坊

招尋瘋人沈菊生啟事

沈鍔律師聲明解除信大仁銅錫號委任

四川白木耳 正眞西洋參 懋昌參燕行啟

陶瓷坭 火坭 陶器 磁器 火磚 磁磚 玻璃 熔罐 電磁料 火坭 磁坭 橡膠粉 布疋漿膠 英商麥邊洋行

蘇聯研究

欲明瞭蘇聯的——歷史變遷 外交政策 生產建設 農工現狀 社會組織 以及其他方面情形者 政治體系 國防運動 經濟動向 教育事業 文壇現況

申報月刊社叢書第二種 全書二十餘萬言並附精美地圖照相多幅 八角

申報館售書科 各地申報分館及各大書局均有代售

中華民國新地圖

自有地圖以來爲中國第一精圖

最新之方法 詳測各地經緯面積 由最詳之調查 列繪各地山川城鎭 以最佳之印刷

內容

政區總圖 城市總圖 語言總圖 礦產分圖 各省人文分圖 重要城市圖 四角檢字索引

地文總圖 交通總圖 氣象分圖 農產分圖 各省地文圖 鐵路道里表 部首索引

地圖關係於國民觀念人文學術者至鉅。我國製圖。由來已久。而未盡準確。即西人所製。亦多有沿誤歷聞之誤。此編以六十週年紀念。特由專家撰製。內總圖多幅。均爲至關重要之作品。分圖與人。地。文莫不詳盡。鄉鎭道路。亦爲詳載。末附索引。以便檢查。實爲自有地圖以來中國第一精圖。凡欲知我國之幅員地域及建設狀況者。不可不備。

翁文灝 丁文江 曾世英 編製

精印彩色一巨册

如此空前偉大巨著 每册僅售二十五元

上海漢口路望平街口 申報館售書科

贛皖湘鄂視察記

陳賡雅著 （三版）

本書是著者親自視察贛皖湘鄂，旁及豫南潢川經扶，耗時五閱月，身歷若干艱險，而得自「收復赤匪」或與「赤匪比鄰」各地的眞實紀錄，不僅是研究參考的材料，且可作爲遊記文學看，由裏面可以窺知中國農村凋敝的情形，赤區收復前後的眞相，以及平素所不易看到的各地縣政地俗，社會奇形怪象，全冊內容，計本文三十五篇，附錄華北戰地通訊選十二篇，都八萬餘言，筆調亦莊亦諧，逸趣橫生。

每册定價六角

申報館售書科

申報月刊社叢書第九種 最新出版

印度叢談

定價六角

印度與我國夙有密切之關係，就歷史言，印度的佛教，很早就傳入中國，中國的文化與思想，受到牠的影響很深。就地理言，我西南邊疆，又與印度毘連。故其風土人情，向爲國人所注意。本書著者譚云山先生曾遊學印度，追隨甘地，太戈爾等研究學術有年，故對於彼邦情形十分熟悉，前次回國後曾將印度之人物、宗教、風俗、習慣與社會等各方面實在情形，就其見聞所及，以及研究之心得，用生動之筆墨寫成此作，由申報月刊陸續發表，頗受讀者歡迎，茲特將此已發表之五十六篇，印成單行本，附加銅版插圖十餘幅，用道林紙精印，以增讀者興趣。裝訂美觀，內容充實。凡欲知最近印度之風俗人情者，均不可不讀也。

上海漢口路三〇九號 申報售書科

首創老牌著名靈藥 痔

立刻止痛 一服斷根

▲痔科專家（化痔神丸）及（痔漏斷根散）●朱葆蓮醫士治痔十年發明之內外痔 同仁醫藥所

首創老牌著名靈藥 心肝胃氣 痛

立刻止痛 一瓶斷根

肝胃氣痛丸 同仁醫藥所

優美引擎及附件廉價出讓

茲有英國名廠出品八十八匹臥式柴油引擎一部又冷汽缸上開各件廉價出讓如欲詳細請至上海閘北光復路五八三號和記米廠接洽可也

申報 本埠增刊

中華民國貳拾伍年 伍月貳拾伍日 星期壹 （不另取資）

天喜堂

標本兼治調經種子婦科特效藥

老婢調經丸

丸祇一種 每瓶功效十全 一元

上海支行 東新橋北海路一一二號 電話九一九四七

時裝表演

談言　劍中

現在是春夏交界，因為時節更序，而衣服的換季却是每一個人都注意到的。用以作點綴大都會的繁榮的貴族婦人或小姐們，在這時候是最形活動的。據說，有了這一流人物，都市也就繁榮了，景氣也可以回復了。

因此，依上海也是世界繁榮都會之一的理由，這樣的點綴大都會的工作實在也着實需要的。這也就是「時裝表演」在近日流行一時的原因。不久之前的先施公司和永安公司同時舉行的時裝表演只不過是為了小資產者的需要而設備的，現在一家外國的百貨公司却有點兩樣了。某報記載這一時裝表演，在標題上是感慨系之地寫上兩句警惕語——「一件普通旗袍料，貴於一担米」。由此，可見這時裝表演中所陳列時裝的窮奢極侈。

說到奢侈，又得引伸至——「非奢侈不足以表示繁榮」這一句話了。是的。世界上有什末一個繁榮區域不是生活享受極好的。不過，問題是在於這繁榮是不是表面的。如果一切繁榮只不過是浮面的，而骨子裏只是窮困，飢餓災荒，犯罪，失業，流行時疫。那末，這奢侈却反足以戕殺了這都市的，或者更擴展點說這社會的，這國家的壽命。歸根究底，要景氣的回復，和使商業都市，或工廠農場等再次繁榮，那辦法是決不在窮奢極侈這上面的。換句話說，決不是窮奢極侈便可以繁榮都市的，反之，只有從最基本的問題，如復興工業，解放薪工勞働者，等等，才有辦法使整個社會經濟機構合理化，繁榮和景氣才有希望。只有這樣，才可以得到真正的生活享受。假使反因為果，這失敗的結論是可以現在便引實例決定了的。

總之，時裝表演是一種都市刺戟的花樣，或者更澈底地說，是一般的寄生職業者，為了推銷他們的貨品，以引誘一般富有的貴族走上窮奢極侈的道路。一件普通的旗袍貴於一担米，未必會更奇怪於一雙高跟鞋等於一個小職員二個月的薪金的。這是都市不景氣的雰圍畸形的產物。這，也更是這不合理的社會下更不合理的事情。

看相（下）

斯全

最後一句話好像他的私語，說過後，他凝視着街外，彷彿思索的樣子。才慢慢地湊緊來低聲問：「兩位先生貴庚？」

我的朋友似乎已經忘了相對坐着的那位是相面先生，爽直了回答他「二十四歲。」

「是。是。」他又恢復了瀟洒的樣子，「我猜至多二十五歲。是。二十四歲。」

這時候，他的手撫弄着手杖上的老虎頭，全神貫注在我朋友的面上，半響：「先生不要動氣，君子問禍不問福，照先生的面相上看來倒是禍相，不過從去年：二十三到二十八做事不順手，有好人暗算。一直：三十五：四十八：後福無窮。嘻嘻，不是我看相的拍馬屁，先生將來做了中央委員，還要到廟裏來訪問我賽諸葛呢！嘻嘻。」

他從衣袖裏授出一方玻璃的招牌來，賽諸葛神相，談流年小洋兩角，細談終身大洋一元，他就指着最後一行：「先生兩毛錢小意思。我實在看見先生的面相好，奉送終身。嘻嘻，靈不靈，先生以後再相信我賽諸葛吧。」

朋友打發那官派十足的賽諸葛走後，他說那兩毛錢是被騙去的。於是我又想起那位穿中山裝的看相，他太不懂說假話的藝術，雖然他用可憐相從我這裏受到兩毛錢，但是人與人之間到底還是用虛偽，欺騙來系連着關係的。我看着賽諸葛搖擺着他的官派十足的台步向另一個茶客走去時，覺得他是個偉大的英雄！

父親

白玲

時間像飛一般的消逝了。繫在我的心上，是一串回憶的錢索。

我永遠不會忘記三年前的一個春天，灰霧瀰漫着的陰鬱的黃昏。像往日一樣的，我同弟弟，妹妹們照例要在六點鐘，站在門口等候着工作完了的父親的歸來。但今天意外的，已經七點鐘敲過了，還未見父親回到家來。我們向馬路的遠處望，望不見一點什麼，除了走近我們面前幾個用黑布遮蓋着頭部的工人外，黃包車幾乎也不容易看到幾部。路燈在霧影中射着暗淡的光芒。一切，都是沉在潮濕的濃霧裏。

這時，母親像有點焦急了的樣子，也走出門口向一條灰濛濛的霧街張望着。

「從來還沒有這樣一次呢。」母親說着，便對我這麼說：「你同湘弟到海濱那條路上去看看，也許是給霧迷失了路吧。」

「那能，難道父親還和小孩子一樣嗎？這不是笑話，不會，不會的。怕有別的事情發生吧。」

母親加倍地急迫了。

於是，我帶着湘弟，兩個人在發滑的被霧淋濕的馬路上走動着，向父親每日必須經過的那一條靠近海邊的太平路走去了。

和湘弟呆呆的坐在海岸的鐵欄杆上。澎湃的海水，跳動地，發出一陣一陣驚人的聲音來。浪花不時的向岸上翻射，一直濺到我們的身上。橋上沒有一個行人，四週是陰冷地。湘弟像是怕冷似的緊緊地，靠近了我。

「走吧，姐，恐怕父親從別的路上已經回家了吧。」

於是，我們又踏着原路走回家去。

走進了家，我覺得家開始寂寞了。我看見面帶愁容的父親，像托着一個病身子，頹然地在靠近窗戶的一把椅子上。在他臉上找不出一絲笑，他只是朝着我和湘弟看，我覺得他的發黯的眼光，不住地在我的臉上，來回的搖晃。接着，他用着異常低沉的聲音，對我說：

「我已經回來了……」

我悄悄地走近了另一個屋子去，我看見母親正在屋裏揩着眼淚，在她身旁的小弟弟，只是用兩只小手攀着母親的衣角。

「母親，父親為什麼還樣憂愁？而你又為什麼哭呢？」

「我實在忍耐不住了。——你父親被停職了，局子裏嫌他年紀大……」母親很傷心的說。

聽了母親的話，我心裏突然震蕩起來。我的血管都在炸裂了。

我心裏想：父親的被停職，難道是真為了他的年紀大嗎？不，父親才四十八歲，但是局子裏，像父親那樣的年紀不是很多的嗎？這時我却想到父親的被停職，完全是由於他的固執的忠誠的性子害了他的。在這狡猾與欺詐的人羣裏，是不需要像父親那樣人的。我知道父親的個性太過於剛強，寧肯他在家裏挨餓，也不會跑到人家跟前，用着乞憐的樣子，去討人家的好。因此，父親除了辦他自己所應該辦的公事之外，他是什麼也不去管。他從不願意同那些新近跟局長進來的人們來來往往。

這一晚，父親是陷於悲憤與愁惱之中。對於全家七口人的生活，父親覺得還是一件可怕而難解決的事。但我們竟用着許多的話，極力的慰勸他。

夜深了。我在朦朧中還聽着母親的泣哭，父親的嘆息。

第二天的早上，父親獨自離開了我們便到C城去了。

上海攝影會二屆影展

日期：五月二十三日至三十一日 每日上午九時至下午七時

地點：北京路一百五十九號（四川路轉角）

歡迎各界參觀 免費入場

零存整付表

（甲種）

期限	每月存入一元滿期可得本息
二年	二六.○七六
三年	四一.四○○
四年	五七.九三三
五年	七五.九三三
六年	九九.五八八
七年	一二二.八八二
八年	一四八.七六五
九年	一七七.三五三
十年	二○九.○○○
十一年	二四五.二六八
十二年	二八四.三九○
十三年	三二七.七二六
十四年	三七五.七三二
十五年	四二八.九一二

（乙種）

期限	期滿可得壹千元每月應存之數
二年	三八.三四八
三年	二四.一五五
四年	一七.二六一
五年	一三.一六九
六年	一○.○四一
七年	八.一三八
八年	六.七二二
九年	五.六三八
十年	四.七八五
十一年	四.○七七
十二年	三.五一六
十三年	三.○五一
十四年	二.六六一
十五年	二.三三一

每月存入數目及期限均由存款人隨意認定

各種儲蓄章程備索

中國墾業銀行儲蓄處 請向上海北京路總行或本外埠各分支行處接洽

零存整付儲蓄

泰山成於土壤，大海成於細流，富厚之家，成於節儉；君欲致家富厚，請隨時節儉，以其所餘，存入零存整付儲蓄，日積月累，自成巨數。

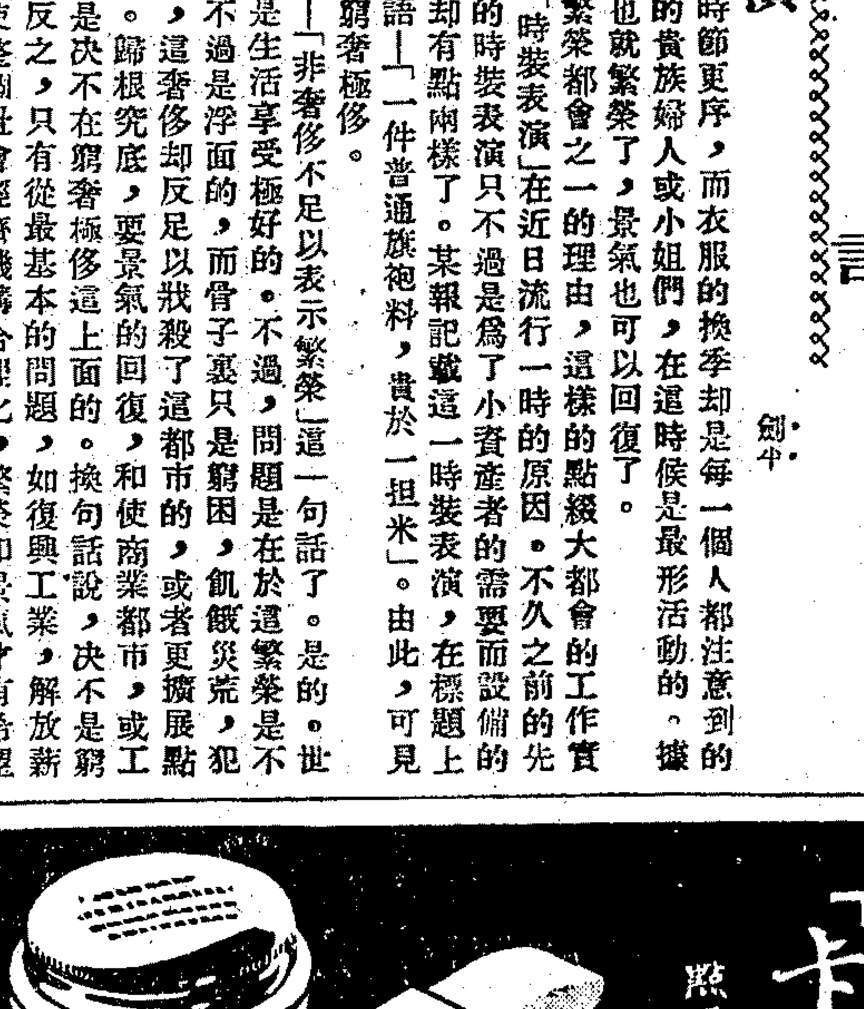

秀麗之面貌

秀麗之面貌，非可由塗粉染脂而來。必也施用「卡沙娜」點唇膏與美容膏。此二名膏施於面膚，色調略呈變化，秀嫩美麗。恰到好處，無論寒暑天氣，水濕接吻，均不褪色。點唇膏色澤有六種之多。適合各人需要。

注意 敝行現在南京路先施公司化妝品部陳列「卡沙娜」各種化妝品，並聘女推銷員一位，專司其事，凡欲以「卡沙娜」當場試用者，與點唇膏化妝者，不取分文。

上海德商魯麟洋行經理 (1)

KHASANA

福安公司

小東門

夏季大減價

三十天

五月廿三日起

感謝 上海貴州路寧波路口新光戲院西同仁醫藥所 痔瘡聖藥

治痔愈收費

本公司爲宣傳所發明之治痔特效藥起見，特聘專家爲内外痔瘡、脫肛下血、漏管等症施治……

博愛痔疾專科醫院

大方飯店 房再減 金八折 佈置美化 空氣清新 房價低廉 比較便知 地址鄭家木橋街 電話八二一〇〇

東門眼科 送診 上午八時至九時診金免費 主治一切眼病 地址 青白眼科醫院 院長 戚冠六醫師

初夏

秦淮

去年五月，我負着生活鞭笞的創傷從天津流到大連，每晚在浪速町的夜市里徘徊，像失掉了靈魂似的，憂鬱而且悲哀。這是多麼生疏的地方啊！一個陌生人在這里尋找同情是再困難沒有的了。

這都市到處洒遍了殖民的奴隸的被宰割的血跡！被壓逼出來的奴隸們的慘痛呼聲，跟海濤一般的怒吼着，氣憤一條條穿着奴隸們的心，殖民地的命脈震動着！我被這些悽慘的景象刺痛了心，忿怒在胸中燃燒，然而一種沉重的東西壓住了我的心頭，甚至連呼吸都有些吃力了。

流浪，在碼頭上，街市里，我拖着長瘦的結飢餓乾枯了的身子在逛蕩。一天我踏着黃昏從海岸回歸市里，不料半路上碰到了一個遠親，雖然我是那麼狼狽的樣子，他還認得我，當他握我的手時我幾乎戰抖了！同樣他也驚奇着，閃着疑惑之光的眼睛，不時的揣視我，我羞怯，默默的跟他到他的木廠里，從此我便是這木廠里工人們的朋友了，他們給了我最大的同情。

那位遠親，我叫他三表叔，人是極其和藹的，他是這木廠的老板，然而這木廠却是外國人出錢開的，他問了我許多話，起先他有意要責備我，後來他憐憫我，他說我受磨難太深了，斷定我將來會找到生活出路，而且他在留心替我謀個職業。

「給外國人做事你願意嗎？」

我向他點了點頭，表示願意，實在我對於職業的需要是非常迫切，多麼渴望得到工作啊！流浪最容易殺傷人的。

無意中他提及我們故鄉人劉樹華，他說這人現在沙河口一家雅片館裏管煙（註。給烟客擺烟燈，烟槍者）說話的意思好像不願我見到那人，對於幹雅片館這行生意的人他都[illegible]不起。

劉樹華從小跟我很要好，既然他也在大連街上，我爲何不去看看他，等到商得三表叔的同意，就在一天午後，我們坐上馬車，從山城町一直到沙河口去了，初夏的陽光撒在馬路上，留聲機放送着「大和民族」的歌聲，花汗傘下的艷裝美女，身上噴出脂粉和花露水的香氣，醉人的都市之夜啊！

在一家門前掛着「遠香樓雅片小賣所」的招牌的舖子前，我們的馬車站住了，下車一進門就看見了樹華，他吃驚的看着我，又是羞愧又是歡欣的和我握手，他安置我們坐下，倒過茶就抽空去給客人擺燈，安槍，客人少了他就過來坐下給我們說話兒。樣子顯然是向我們抱歉：

「你們千萬別見怪，身子賣給人家就由不得自己！我幹這沒出息的事你會笑話咱，唉！有什麼法子，飯總歸要吃的，不幹不成，別的事情那能，到咱們門下，唉！唉！」

衣衫襤褸沒有血色的人，不斷的走進來，半死不活的一頭跌倒床上，打着哈欠，又是鼻涕又是淚，滿屋像躺了一些受傷的老獸匹。慢慢的烟燈擺來，烟槍在燈頭上茲茲的響着，青烟從鼻孔里冒出，屋里充滿着烟霧，快活開始在烟客身上發酵了。笛聲，口哨，各種各腔的小調，甚麼離奇古怪的聲音全有，更有吹牛皮的，先說自己過五關斬六將，精神活現，彷彿這世界祇有他自己是英雄。這可憐見地的奴隸們，他們給人家麻醉了，暗暗地殺害了。我不忍在那里久留，加之樹華又忙得不能分身，我們便告辭。回家在馬車上，三表叔對我說：

「大連市共有二百七十多家烟館，吃烟的都是中國人。平常商人交往，也要用雅片招待，要是來了客人，主人不帶他到雅片館去抽幾口，他會生氣的。假如調查一下，全大連的中國人不會吸雅片是太少太少了。」

馬車走到西崗時，我瞥見一處「戒烟所」，我驚異的問表叔：

「外國人既然開雅片館怎麼又設「戒烟所」呢？」

「他們的手段毒得很，用雅片毒你，到你不能救苦時，再用憐惜來撈中國人的好兒，早有好多人唸外國人的好處，「你們瞧人家外國人多好，戒烟不要一個錢，還供吃喝。」」

回到木廠，工人們說剛才有刑事（註：即偵探）來打聽，有沒有閒散人？三表叔着慌了：

「我實在不敢再留你住，刑事是專跟你們這種人爲難，你乘早離開這兒吧？」

當夜我被三表叔送上去烟台的輪船，第二天我又在烟台開始流浪了。

往事

費斯東

我常常記起小學時代的一個同學，叫做阿興的，因爲他是窮得繳不起學費，穿了破鞋子上學的可同情的人物。他生得很粗野，但是却受着人家的欺負；我難得見到他起過一次反抗。有一次，被一個土豪的兒子用最刻薄的話訕笑了他，結果他還是偷偷地在牆壁間哭了一場了事。在旁邊看着的我忍不住了，曾經這樣地問過他：

「你爲什麼老是這樣懦怯？越是這樣，人家就越來欺負你，知道麼？」

「怎麼不知道！」他揩着眼哭，回答我：「要不是在學校里，你看我不一拳把這傢伙打跌地下去。祇是在學校里，要是我打了他，恐怕不知道會引來怎樣的災禍。唉，我的學費到現在還沒有交，先生巴不得有個機會開除我呢。」

那時候我們差一年就可以畢業了。

阿興接着又向我說：

「我的母親沒有一天不叮嚀我：吃得苦中苦，方爲人上人！她的意思我完全白你；所以我不能做出對不住她的事來。再過一年就好了，我注定了不能到中學去，那時我就可以找點什麼做，來養活我的母親了。」

阿興的環境非常可憐。三歲的那年，父親在一場傷寒症的威迫之下死去了。遺下一間破房子，給他們母子遮風蓋雨；此外是什麼也沒有。於是這孤單的寡婦把撫育孤兒的責任負担起來，受盡了痛苦，還送他進學校去，一直到現在。我能夠想像得到她對於阿興的期望，所以也就對這一對母子同情起來，不說什麼了。

阿興的功課是做得很好的，特別對於圖畫，他很有天才；用最廉的紙張和鉛筆，他常常能畫出一張極好的山水來。可是，教圖畫的先生並不喜歡他；表示着厭惡；不去指導他。對於這些阿興都不介意，仍然很用功地畫着。我向他稱讚那圖畫的好處時，他就報給我一個感激的微笑。

是春雨連綿的一天，上完了課，放學回家時已經將近黃昏時節了。我們走着泥濘的路，撑着雨傘。阿興是連一把傘也沒有的，把破報紙蓋着腦袋；但是這沒有用，雨已經打濕了他的衣衫，他很愛惜那對鞋子，特地從脚上脫了下來，用一隻手提着。另一隻手提着書包。這時那土豪的兒子又跟上來了，故意地把洋傘流下的水滴到阿興的頭上去；又從地上濺起污濁的水花，直將他的褲子又濕又髒。我看着這情景，走過阿興那里去，靠近他走，想來這樣阿興總不致於再受到他的欺負了吧。同行的孩子們對於那土豪的兒子的惡作劇都一致表示憎惡了，可是那壞傢伙還是顯出一副猙獰的神氣，忽然又閃過來，用脚把阿興手里的書包踢向路旁的泥潭里去。這樣，阿興再也不能忍耐了，把那對鞋子叫我傘着，衝上前去一聲不響就偷了那壞傢伙一拳。

「怎麼，你敢打人？你……」那一個着慌了，睜着光大的眼睛，撲向阿興的身上去。

兩個孩子扭打着，在雨中，泥水四濺着。阿興的强勁一下子就把那土豪的兒子打得差點跌進泥潭里，狼狽地逃了。一邊逃，一邊叫着：

「我告訴爸爸去！我一定告訴爸爸去！」

是的，第二天，我到學校里去時，就看見開除阿興的佈告。垂着腦袋，紅着眼睛，阿興從教務室里走將出來。這里的學校也操縱在土豪的手里，那些先生們都不過是土豪的爪牙。那時候我年紀小，除了替阿興表同情之外，什麼也不知道了。後來聽說阿興在縣城里一家印刷店當學徒，兩年以後我到城里去唸中學時也遇到過他一次。鄉村的情形一天一天地改變了，我離開那里也整整有了十年。阿興如何一定還活着吧，至於他的母親可不敢說了。教育原來是權勢者所專有的，窮孩子如阿興，其被排除，如今看來，是一點也用不着驚怪的咧。

代郵

雷石榆先生：本刊無稿酬單寄奉。每月六日至十日，十六日至二十日（星期日除外）下午二時至四時，請開明篇名及刊載日期，加蓋印章，向本館會計處領取可也。

馬孟宗先生：要退還稿件，郵資請附於原函內，能附開好地址之信封更好。

播音

上海市各界追悼公祭中常會主席胡展堂先生，全滬廣播電台停止娛樂節目。

播音劇本　蘇州人（七）

顧文宗作

麗雅：小學生的知識那也保持不到大學生呀！

鷲鴻：小學是人的基本教育，怎麼可以一到大學，就忘了自己的基本教育呢？沒有基本教育的根底，又怎麼能負起教育兒女的使命呢？既然不能教育未來的中國主人翁，那那兒能振興中國頹廢的民族呢？中國的民族既然不能振興，蘇州人還不是永遠的蘇州人嗎？

麗雅：好了，好了！我懂了，我懂了！

鷲鴻：你懂了，我知道你現在懂了，而且你也會說了，但是我們不能光是懂了，會說了，就算完事了，我們既是懂了，我們就該懂個澈底，我們既是會說，我們就得會做，會說得出，做得到，那才是真正的努力奮鬥的人呢，假如嘴上老會說，事情不去做，那仍舊是等死的廢物！

麗雅：謝謝你這誠懇的教訓，希望明天的蘇州人，不再是今天這樣軟弱無能的蘇州人啦！

效果：隔着房門，可以聽見機器開始發動，離岸時的引擎聲，同時又有細微的「方向指示多多」的響聲，更有起錨時引擎放鍊下水的聲音。

茶房：（遠而近地喊着）到了大沽口了！船已經到了大沽口啦！諸位客人，預備下船吧！（打門聲）沈小姐，船已經到了大沽口了，您預備下船吧。

效果：（開門，外面嘈雜之聲突然聽得格外清楚，間或有小工們扛抬貨物的喊聲，吭唷！吭唷！時時地鑽進「耳鼓」。）

鷲鴻：Miss金，您不去歸齊您的行李嗎？

麗雅：我有小雲兒給我看管呢，我想稍微靜一靜再下船，這種亂哄哄的樣子，真叫人看了頭疼！您沒有人幫您管行李嗎？

鷲鴻：這沒有甚麼怪，這祇是次殖民地的中國民族通有的現象罷了，我所笑的，是像你這樣的中國人，爲甚麼那麼多？

麗雅：唉！Miss沈，請你爽快的告訴我好不好？究竟是怎麼一回事啊？

鷲鴻：事情是很簡單的，既然你不明白，我就多告訴你一點兒也好，「和平，奮鬥，救中國，」這是孫中山先生臨終的時候兒，在他的嘴唇邊兒，用微弱的氣息，遂達出來的三句遺言，這三句遺言，要我們這些醉生夢死的中國人，快快地醒過來，要用奮鬥的精神，求取和平，非得達到了和平的目的，才能救我們的

申報本埠分類廣告

拍賣

魯意師摩洋行

禮拜二拍賣上等住宅 W. Ling君
准於廿六日上午十一時在愚園路七百三十五號住宅內拍賣川堂客廳書房臥房浴室伙食廚房並茶間柚木大菜間銀器傢私緞面德式 [illegible]

美藝公司 書樓椅 刃叉色胡 法國古董油畫

製造車料 桃木房間 花瓶 粉盒 四色花瓶 銀器 對床 花名甚夥 詳細請看目錄即日可看此佈

瑞和洋行 禮拜二拍賣
准於二十六日下午二時半在廣東路一一六〇號本行內拍賣美國煙葉二桶 鑽金機 香煙 煙聽 煙刀 箱膠
布帶 山水橋子汁 檸檬汁以及另物等不計此佈

通孚洋行 禮拜二拍賣
准于本月廿六日上午十時在江西路三四號本行拍賣 磁盆 壹百打 線衫 大銀箱 全套西衣櫥 寫字檯 大小書櫥 鋼板洋琴 全付房間傢俬 刀叉 自來水箱 脚踏車 雜物不計此佈

魯意師摩洋行

禮拜三拍賣雜貨
准於廿七日下午二時半在北京路本行拍賣水濱煙葉八件 黃黑皮 四百張 電器 留聲機 乾牙刷 香粉 等 牙粉 什物不計此佈 棧房內拍 麥餅

飲食

生冲鷄蛋 滋補衛生
夏令已屆，普通鷄蛋不可靠，農場採用江灣克立達農場之新鮮鷄蛋，色白而安 電話租界三七七二 三二五 華界三七六一

可可牛奶 生生牧場 特製牛乳

生生牧場始創真的牛乳製品

第一商店 一週大紀念
五月一日起至卅一日止 優待顧客 各種糖菓一律半價 惠顧滿二元者特贈送健康球一個 多購類推

康潔食堂
中西大餐 揚式點心 售價康 設備潔 小帳不收 革除習俗
地址 新閘河 麪粉交易所下

團體茶會 精美茶點 特別歡迎 預定 電話購貨請撥南市二八七三二 立刻送到

生生A消毒牛乳
含長豐富的維他命 有期定飲保證健康
歡迎長期飲戶 仍贈水菓味蛋糕
生生牧場總址大西路一〇九二號
電話二三〇九九 二〇四八六

徵求

徵求家庭教師
徵求女友
上海市國術研究社
徵聘幫辦律師
徵求房客
謀營業者鑒
招尋賬簿書稿
名貴郵票出讓
出售校具
梅氏舞院

啓事

上海第一特區地方法院公告

聲明

脫離聲明
方玉奇顧阿亭離婚聲明
緊要聲明

遺失

遺失聲明
遺失聲明
遺失聲明
遺失單串
遺失單串

土地

良產出讓
優等地產廉價出售
西區高等地產出讓

聘請

招請工人

教育

英德法日文
因宜打字職業
英文商業學校招生

營業

徽章 中國景泰藍徽章公司 專門製造證章 紀念章 徽章 校章 打樣免費 星期休業 法租界霞飛路坊二百八十號 電話七三五一六

汽車

轎車出讓 茲有一九三四年式克拉（Cadillac）牌華麗七人座位轎車一輛，機件完好，駛過僅一萬五千英里，原價美金四千元，茲願出讓，售價美金千元，欲購者請撥電話七五〇〇〇接洽可也

地產

四川路第一百十號普益地產公司專代客買賣各項房地產

霞飛路小洋房出售

優等地產出售

召租

召頂 吉屋召頂 小菜場隔壁肉店召頂
第一特區 租界即公共

南市 市房廉價出租 洋房召租 南市高等住宅市房召租

低價召租 第一特區 租界即公共

花園洋房出租

洋房召租 南洋路二〇九號十號洋房一宅內裝置完全新式房間寬敞大小有十餘間浴間汽車間花園一應俱全租金低廉最合高等住宅之需 接洽處廣東路十七號公和洋行地產部 電話一五一〇〇

召租 恒利公司接洽

精美住宅召租

住宅召租

特別廉價召租

精美 大住宅 租金低廉

高尚 店面住宅 號房

愛文義路麥特赫司脫路福田邨。山海關路大通路祥鑫里八號。英租界白克路侯在里

一應衛生設備俱全

法租界安納金路安納坊 虹口歐嘉路歐嘉村。九江路山東路又新里大陸商場對過

請向同安廣記公司經租部接洽 寗波路興仁里十九號電話一七八八五號

沁園邨 二次減租

新閘路戈登路口

本邨住宅原定租金自壹百元起已於上年減低一成為九十元茲自本年五月份起

再減壹成 自八十一元起

天津路二號江浙銀行經租處啓 電話一二三八八

▲吉屋召租

慕爾鳴路昇平街之瑞華里三開間二層樓房 庫門裝修華麗空氣好鬧中取靜地段之好莫過於此 點租金比較他處便宜欲承租者請即向管門人領看後至新垃圾橋北首西藏路河南首二號本眼房接洽

▲街號房及廣式住房召租

滬山路朋路口街房現擬改建廣式住房每間租洋念二元又里內十二號石庫門租洋廿二元 二三號洋廿一元四角滬山路遼陽路口街房三十一元半不取小租欲租請至九江路念號三樓德和洋行

新造三層樓 店面召租

全水泥

東漢璧禮路塘山路元芳路轉角店面租價便宜不收小租欲租請至九江路念號三樓德和洋行接洽

▲召租便宜住宅

靜安寺路地豐路地豐里三層雙幢洋房衛生器具全備各路車站近在咫尺租價特別便宜如合意向管門人接洽 電話三一369

住宅洋房廉價召租

戈登路檳榔路口光明邨新建築二層樓洋房 漆粉刷內外全新極合小家庭居住現尚有數宅 開間寬敞光線充足衛生設備齊全弄堂開闊交 通便利十六路十九路無軌電車直達弄口租價低 廉餘屋無多欲租從速接洽處仁記路八十一號 平洋行地產部電話一一五四九

明月新邨 新式住宅 召租

地點 梅司菲爾路西開納路

式樣 三層樓住宅式樣新穎

設備 開間寬大 衛生設備熱水汀電燈 暗線電鈴一應俱全

租金 格外從廉小租不收

接洽 管弄人領看 天津路二號江浙銀行經租處 電話一一三八八

同春醫院

(主治) 皮膚花柳淋病 泌尿生殖器病 性神經衰弱病

白濁之難愈盡人而知是故非經驗之診斷特殊之手技正規之療法無論新淋久濁或其他性病等症在最短期間完全負責迅速除根 本院醫師應用多年臨床上之實驗及最新特殊之療法

留日醫師 林朝達 柯成傳 蘇國樑 同啓

北四川路十二號 郵政總局對面 電話四六二〇五

開灤火甎

原料純粹經久耐用 程師採用公認爲各著名工 材料敏慶備有火 決火甎問題如有事 ... 見詢 家東唯一耐火 ... 歡迎

麥根路本棧 浦東開灤碼頭 二處均備有大批現貨

上海開灤售品處 四川路三十三號 電話一五二五三

召租

□寬路明星戲院隔壁三層三底新式住宅光線充足油漆全新 六十九路電車十路公共汽車前後直達交通便利租金低宜 向派克路鴻圖弄八十號管門人領看

中央一村 曾經一度減租

憶定盤路法華路口中西女塾對面

新建寬大三層洋房住宅式分三種衛生器具新式設備每層俱全交通便利環境清優學校菜市近在咫尺租金低廉小租不收雙層汽車間分租或全租俱可請向北京路二七〇號中一信託公司信託部接洽電話一五二〇〇

第二特區 即法租界

新式住宅 特別減價出租

地點 法租界愛麥虞限路金神父路西首廿一路公共汽車直達地位優靜空氣沖足

設備 新式三層樓洋房每宅開間一丈六尺內有浴室二間衛生器具冷熱水管一應俱全

租金 原定每宅八十元現在減收五十元 原定一百念元現在減收八十元

接洽 寗波路興仁里十九號安裕內方興記經租賬房 電話一七八八五

惠安坊召租

蒲石邨 召租

法租界霞飛路波林路電車站東首蘭村新建朝南高大四層洋房數宅內有客廳一間臥室四間浴室二間灶間一間僕役室三間汽車間衛生設備俱全光線充足空氣極佳尚有空餘屋分租交通便利六十五元起

法租界蒲石路新建三層洋房衛生器具電線電鈴俱全日夜特別巡捕守衛租金內欲租者請向蒲石邨接洽 小租不收另有汽車間 減些

▲廠房及空地出租

茲有坐落徐家滙路五九七號(即潘家木橋浜)建有工廠房屋數幢及廣大空地出租臨濱河浜水陸交通均甚便利最合各種工廠之用如意者請通知管屋人領看或來江西路二六〇號三樓信平公司接洽電話一三二四九號

▲石庫門過街樓召租

單間連同過街樓 法租界馬浪路西成里第四十四號有單間石庫門一幢連同過街樓一個現正空出月租三十八元正欲租者請向該里管弄人接洽領看可也

▲廉價召租

別墅式單間三層樓半西式住宅數幢 金神父路立路之南(薛華立路)該處環境幽靜 每幢內衛生設備俱全自本年五月一日起減低租金每幢自四十七元至五十元空屋無多欲租從速 請向四川路二九四號克魯洋行接洽 電話一三八〇四

配安司脫曼

醫藥

專醫氣喘 各大藥房均有出售

克美女醫接生

克美醫院開辦十有餘年 位念 不論日夜遠近一律 隨請隨出 免費汽車 預先掛號 四元

總院 新閘路北壽德路五五七號 電話(三四一五六)

中區 新新公司後門對洋房五三六 電話九一六七〇

西區 一品香同路口靜安寺路慈厚北里 電話三四五三〇

法界 六馬路飛霞路口中珠路四口 電話八四一四八一

西門 老西門車站口電話八一八四號

南市 民國路南市新開河口 電話二〇六三號

虹口 ◆廈門路南京路 電話二〇六三所大 東熙華德路公平路口 電話五三九九 住毎天五角

申報旅行一覽表

滬杭綫

中華民國二十四年十一月二日起實行

◉下行車

上海北站開 · 上海西站 · 徐家匯開 · 上海南站 · 龍華開 · 新龍華開 · 莘莊開 · 松江開 · 楓涇開 · 嘉善開 · 嘉興開 · 硤石開 · 長安開 · 杭州開 · 閘口到

[illegible]

◉上行車

閘口開 · 杭州開 · 長安開 · 硤石開 · 嘉興開 · 嘉善開 · 楓涇開 · 松江開 · 莘莊開 · 新龍華開 · 龍華開 · 上海南站 · 上海西站 · 徐家匯開 · 上海北站到

[illegible]

京滬綫

中華民國念四年十二月念一日實行

◉上行車

上海北站開 · 南翔開 · 安亭開 · 陸家浜開 · 崑山開 · 唯亭開 · 吳縣開(蘇州) · 滸墅關開 · 望亭開 · 周涇巷開 · 無錫開 · 橫林開 · 戚墅堰開 · 武進開(常州) · 奔牛開 · 丹陽開 · 新豐開 · 鎮江南門站開 · 鎮江開 · 棲霞山開 · 南京到

[illegible]

◉下行車

南京開 · 棲霞山開 · 鎮江開 · 鎮江南門站開 · 新豐開 · 丹陽開 · 奔牛開 · 武進開(常州) · 戚墅堰開 · 橫林開 · 無錫開 · 周涇巷開 · 望亭開 · 滸墅關開 · 吳縣開(蘇州) · 唯亭開 · 崑山開 · 陸家浜開 · 安亭開 · 南翔開 · 上海北站到

[illegible]

申報旅行一覽表 曹娥段

◉下行車

曹娥江開 · 百官開 · 五夫開 · 餘姚開 · 慈谿開 · 鄞縣到(寧波)

[illegible]

◉上行車

鄞縣開(寧波) · 慈谿開 · 餘姚開 · 五夫開 · 百官開 · 曹娥江到

[illegible]

申報各種專刊日程

本外埠		本埠	
經濟專刊	逢星期一	業餘專刊	逢星期日
醫藥專刊	逢星期二	汽車增刊	逢星期三
國貨專刊	逢星期三		
圖書特刊	逢星期四		
通俗講座	逢星期四		
文藝專刊	逢星期五		
婦女專刊	逢星期六		
兒童專刊	逢星期日		
電信特刊	逢一日十六日		

外埠閱報諸君如欲本報本埠增刊者請向本館定報處定閱每月七角

申報月刊社叢書第六種 贛皖湘鄂視察記

三版出書 陳賡雅著 每冊六角 申報售書科

消毒防疫 亞林臭防疫水

黴菌乃疾病之源，各種傳染病，均係病菌感染所致，故衛生防病，首重滅菌消毒。「亞林臭水」含藥力最爲充足，消毒殺菌，效力特强，每日澆灑各處，則菌類無法寄生，病原既滅，疫病自絕，此乃最澈底最有效之衛生防疫方法。

五洲藥房發行

各處藥房烟紙百貨店均售

人體美之研究

每冊定價五角 申報售書科啓

上海郵政管理局封發郵件時刻表

上海各支局皆可寄交掛號快遞航空郵件及辦理滙兌儲金等事務

寄往地點	由何種輪船或火車寄遞	日期	平常信件封發時刻
長江各埠	火車輪船	每日	十三點 廿一點卅 及
北洋各埠(除左列各埠)	火車	每日	六點 十點 廿一點卅 廿三點卅 九點
威海衛煙台青島及大連	盛京 公司郵船	廿六日	十點
南洋各埠		廿六日	
鄞縣(寧波)	新寧紹或新江天	每日(除星期日)	十五點卅
永嘉(溫州)	湖南	廿六日	廿一點
閩侯(福州)	濟利	廿七日	廿三點
思明(廈門)廣東	之順大	廿五日	廿二點
汕頭香港廣東	綏陽	廿五日	卅
香港廣東(郵件)	公司郵船	廿六日	二十點 九點
小呂宋澳洲及紐絲倫 國外各埠	公司郵船	廿六日	十二點卅
香港南洋群島蘇彝士及歐洲	公司郵船	廿六日	十二點卅
日本坎拿大美洲及歐洲	公司郵船	廿六日	八點
日本檀香山美洲及歐洲	公司郵船	廿六日	八點
德國及亭堡轉(僅封保險郵件及註明該船之郵件)	公司郵船	卅一日	廿點
日本高麗各埠	公司郵船	廿五日	十七點 廿點
台灣	公司郵船	廿五日	十五點
蘇俄及歐洲各國(經由西比利亞)航空郵件	火車	每日	廿一點
歐洲各埠 西貢—馬賽線	法國航空公司	三十日	八點
彭頓—阿姆斯特丹線	荷蘭航空公司	廿六日	九點卅
新嘉坡—澳洲線	英國皇家航空公司	廿六日	十二點卅
新嘉坡—倫敦線	同上	廿六日	十二點卅
陝滇線(長安成都 昆明等埠)	歐亞航空公司	每星期二 五	五點
西北線(鄭縣長安 蘭州寧夏等埠) 包頭	同上	每星期二 五	五點
滬平線(南京青島天津北平等埠) 東海	同上	每星期二 五	五點
滬蓉線(南京漢口沙市宜昌萬縣巴縣成都等埠)	中國航空公司	每星期一 四 / 每星期二 五 / 每星期三 六 日	四點卅分 五點卅分 十二點卅分
滬粵線(永嘉閩侯思明汕頭廣州等埠)	同上	每星期二 四	五點
昆渝線(貴陽昆明等埠)	同上	每日 發往巴縣 接	五點卅分
西南線 蒼梧(梧州)邕寧(南寧)龍州 梅菉瓊山(瓊州)等埠	西南航空公司	每日 啣接	由中國航空公司滬粵線機遞往廣州啣接 封發時日與滬粵線同

包郵件須照上列時刻提前交寄 國內外掛號郵件較平常郵件封發時刻提前三小時十分封發 國內快遞郵件較平常郵件封發時刻後移卅鐘分發

門票每位小洋二角

榮記大世界

百戲雜陳洋洋大觀

桃花歌舞團
一周紀念
每客贈送化妝品一件
每場加演人體美
全體歌女三十餘人表演最新熱烈歌舞

隱身機
本國無線電世界秘密探險……

乾坤大劇場
日戲 朱瑞琴 盛天君 馮紅寶 孟小月 盧新黃 衛文章 袍會 …… 六月雪
榮家鴻 汪家鸞 全部 鴛鴦禧
翠余 芳廉 霞嵐 紫 余
夜戲 七本 西遊記
△預告▽ 八本 西遊記 現已排練純熟近日開演
有聲電影 蝴蝶 主演 滿江紅

評劇皇后 朱寶霞
南北一彩 獨一花 ……
今日夜戲 同惡報 踹蹻
全體文武百餘人合演
夜戲准演 朱寶霞 頭二本 血淚碑
青衣花衫 陳翠鈴 朱紫霞 玉蓮花

林小雲 翠芳合唱
新華社 滑稽 ……
天 父 田 周 ……
童子團 萬能技藝
新鵬 鄧 愛 ……
徐 呂 笑 ……

化裝蘇灘 王綬松 朱國梁 張鳳雲 日戲 掃松 夜戲 叔戲
桂英社 改良申曲 日戲 賣冬 夜戲 大菜庵堂
南方歌劇 徐琴 張豔飛 唐鵬衡君 日戲 循環報 夜戲 玉蜻蜓
話劇社 張彩霞 錢愛麗 胡君安 日戲 薄情 狀元 夜戲 弟兄 雷雨 仇
施家班 文化申曲 日戲 菜心 夜戲 借青海緣
紹興文戲 吳素琴 秦月峰 丁筱芳 日戲 會 四本 夜戲 林寺 鴛鴦夢

中國唯一專門建築美術新型舞台

皇后劇院

注意座價 特座 六角 後排 四角 包廂 六角 對號入座
南京路西藏路轉角
電話九三九五號○
不用案目不裝水菓 自由泡茶禁索小賬 彈簧皮椅久坐舒適 對號入座可以預購

今天開演兩場 （日）二時半 （夜）八時半

王美玉
倪明星 張大公 錢麗麗 汪優遊 王雪豔 王君達 王劍心 宋小天 李君磐
暨全體演員聯合演出
美、豔女歌非熱！ 玉雪兩場士藝常鬧
預告 全部 潘金蓮 新穎編排 與眾不同

香豔豪放熱烈戀愛之歌場悲劇
美術燈光道具服裝不惜犧牲精美絕倫

滿江紅

張恨水 原著　王君達 李君磐 編導

王美玉、李桃枝、形與神、無對經比、會！如於驗指、瞭、玩大掌、於上股有、說，不電能、所和之老小、出。小社、飾
火輪船、燒新型房景、間，等佈製逼、眞，特新穎、摩登。

新光大戲院

寧波路西廣路口電話九四五九○
每日日夜兩場 公演 申曲歌劇
（日場二時半）（夜場八時半）

（今天好戲）（日戲）全本 趙匠皮殺妻 特煩施春軒 飾趙匠 江北 大唱 調
（夜戲）五本 雙珠鳳 自文老 縈紗窗 假代書 至生死 寫狀 止
（明天好戲）（日戲）全部 朱小天 （夜戲）大團圓 雙珠鳳
好訂戲座結束 請早 日戲 藥茶 梁山伯祝英台 夜戲 （一夜演完）計
後天 （座價） 下樓 一元 六角 三角 上樓 八角 四角 二角 前排 花樓 奉送 香茗

創作小說選

第二集

最新出版

一冊五角

本集所選的作品有葉聖陶的席間，穆時英的夜，黑嬰的帝國的女兒，馬仲殊的三太爺，沈從文的來客，王家棫的某村紀事，蹇先艾的被遺忘人的故事，徐訏的毛掌櫃，王任叔的牛市，以及李同愈的時間與人等十篇，所選的作品有其共同的傾向，那就是比較富有趣味的，雖然其中也有幾篇帶些傷感的情調，但仍然能使讀後發生輕鬆之感。全書計長七萬餘言，裝訂亦頗美觀。

申報售書科

申報月刊社第六種叢書

贛皖湘鄂視察記

三版出書　陳賡雅著

本書是著者親自視察贛皖湘鄂豫川，並及陝甘，耗時五閱月，身歷若干艱險，而得自「收復赤區」或與「赤區比連」各地的調查紀錄，不僅是研究參考的材料，且可作為遊記文學看，由裏面可以窺知中國農村凋敝的情形，赤區收復前後的真相，以及平素所不易看到的各地縣政鄉俗，社會奇形怪象，全書內容計本文三十五萬，附錄華北戰地通訊，選十二篇都八萬餘言，筆調亦莊亦諧，逸趣橫生。（每冊六角）

人體美之研究

俞寄凡著　一冊五角　寄費二分

本書目標，在貢獻種種強固身體，增進體的美，實際方法，共四角，萬餘言，印刷精美。

上海漢口路三〇二號 申報售書科

抱經堂 胃氣散
代售處 先施公司 酒樓 申報館 森玉堂 味雅
眞正馬寶 每服一分 售洋一元
代售處 申報館廣告處 三才棉織公司

南市最高尚最清潔最偉大娛樂場所

福安遊藝場

小東門中華路口 電話二三七六三
門票每位大洋一角
△日戲 美蟾娟 林蘭秦 金利元 陸少鈞 楊寶童 王俊宸 夜 探親家 南天門 （神亭嶺） 鐵蓮花 空城計
本 二 彭公案
電影 鐵血情瀾
杏花村 小醉 意 不取小賬
大妹妹 小妹妹 北平滑稽
袁傳松 怪林松 南方 滑稽
滑稽戲 假死 戲妻 五分鐘
白話社 好丫頭 就是我
紹興戲 雙合鏡 王華買父
四明 打窗樓 三馬浪蕩
高尚申曲 雙珠鳳 朱峰計

賈克霍爾◎費雷女士合演
蠻島黑月
"Black Moon"
夫殺其妻！ 母斬其女！ 駭人聽聞！ 驚心魂魄！
神秘香艷愛情鉅片
地址 電話 山西路 五三〇 三五
三時 五時 七時 九時 一刻 一刻 一刻 一刻
座價 二角 三角 四角
老匯
瓊派克傑作 驚險奇情獸片 三大巨片 同時開映 妙趣非常 異獸 足疾
勞萊與哈台合演 噱頭十足
每逢星期日下午一時加映一場
電話八一二〇〇 時間 三時 五時 七時 九時 一刻 一刻 一刻
座價 二角 四角
辣斐

新新花園

繼續舉行春節特別游藝大會
門票小洋二角買一送一

新聲大劇場
（日戲）周瑜歸天 武昭關 棒打薄情郎
（夜戲）頭本 萬花樓
張艷文 張銘軒 楊菊笙 童明艷 董月紅 張遠亭 邱艷泉 王景庭 筱彥芳 筱文奎 朱琴 陳永年

黎明社乾坤新劇
王山樵 伍賽文 蕭挹芳 萬美艷 姚碧鶯 張嘯天 秦哈哈 張顛顛 朱美艷 張雙宜 關耐塵 朱秋白
（日）頭本三笑 （夜）盜金牌

精神團 張冶兒 （日）三家一命 （夜）眞假娘舅
影戲場 中西 詼諧 名片 滑稽比賽
精神團 易方朔 （日）前世事 （夜）報販

上海遊藝員廣告

最近出版

印度與我國夙有密切之關係，就歷史言，印度的佛教，很早就傳入中國，中國的文化與思想，受到牠的影響很深。就地理言，我西南邊陲，又與印度毘連。故其風土人情，向為國人所注意。本書著者譚云山先生，嘗遊學印度，追隨甘地，太戈爾等研究學術有年，故對於彼邦情形十分熟悉。前次回國後會將印度之人物，宗教，風俗，習慣與社會等各方面實在情形，就其見聞所及，以及研究之心得，用生動之筆，寫成此作，由申報月刊陸續發表，頗受讀者歡迎。茲特將此已發表之五十六篇，印成單行本，附加銅版插圖十餘幅，用道林紙精印，以增讀者興趣。裝訂美觀，內容充實。凡欲知最近印度之風俗人情者，均不可不讀也。

定價每冊六角

印度叢談

申報月刊社叢書第九種

上海漢口路三百另九號申報售書科

四明文戲 孫翠娥 胡菊生 四馬路會樂里……
最新魔術 莫悟奇 世界北首接洽處大西新橋……
蔣婉貞 蔣素貞 化裝蘇灘 全體女子 摩登歌舞 英界三馬路念二號接洽電話九四五……
改良申曲 姚素珍 劉子雲 電話九〇五一六號 申曲新劇 小時唱申曲 三改良 元昌里……
新排歌劇 蔣婉貞 昭君和番 獨一無二 電話 九四三二二……
遷移聲明 儒雅申曲 筱文濱 電話八五六二八號 法界……
乾坤蘇灘 朱筱峰 陳素芳 電話八三八八四號
呂笑峰 新編 外國小大變 當場出彩 放火烟 別出心才……
程笑亭 管无靈 電話八三六七三號……
化裝蘇灘 莊海泉 寓英界新東方飯店對面 跑馬廳路口接洽
遷移聲明 播音大家 楊不器 美美全才 沙……
魔術戲法 徐勝祥 ……
新編滿宮秘史 楊華 清三百年 裴……
加唱蹦蹦戲 邱聘卿 翠花 ……
蘇灘宣卷 華和笙 電話八一九一〇號……
吳品如 電話九四三三五號……
朱國樑 張鳳雲 偷雞橋北首保康里北街電話九四七九七
四明南詞 朱寶興 ……
寧波南詞 陳昌浩 電話六四五一二號……
二班合演申曲 朱泉根 張美雲 電話八三二二九……
王彩雲 王美彩 永昌 雲芳 ……
長春團 沈一鶴 ……
新編村景歌劇 張冶兒 喜臨門 電話七九一二八
雅音 申曲 丁婉娥 電話八一七九六 遷移聲明
文明申曲 沈筱英 沈桂英 電話八一二九九九號……
現代滑稽 范哈哈 ……
陸奇奇 陸希希 新編濟公活佛 ……
易方朔 新編斗牛宮 電話九〇六九七號……
化裝蘇灘新曲 施筱蘭 吳雲英 電話……
乾坤蘇灘 筱桂蓀 電話八九九五號……
遷移聲明 朱翔飛 任米米……
江笑笑 ……
文雅申曲 戴雪谷 張樂聲 電話八二三四六……
四明文戲 金翠玉 翠香 ……
文化申曲 施春軒 ……
高尚申曲 王筱新 ……
高尚全材名家 施湘芸 施飛霞 ……
全福團 四王效奇班 ……
崑劇蘇灘申曲滑稽 尹仲秋 四班 電話八三二二……
天福團 四班 電話八三八八四號……
歡喜團 歌舞話劇 或蘇灘滑稽 四班 周血血 電話九六一……
三班合演 陸秀寶 改良申曲 夏筱鶯 化裝蘇灘 薛浩如 周雪艷 女子彈詞……
趙希希 好希運 道 電話八二六九九號 哈台勞萊……
開口笑 特別牛小時……
京派 宣卷 朱堯坤 ……

科學怪人卡洛夫

羅伽西「殭屍」

通力合演科學恐怖空前傑作

X光鐵

"The Invisible Ray"

抉破宇宙間天地日月之幽秘

操縱全人類生死存亡之威權

科學怪物。屠殺魔王。火焰為首。奇光繞體。血肉之軀。一觸即殭。金石之質。稍近立毀。視之弗見。聽之弗聞。無量恐怖。不可思議。

環球無上榮譽出品

愛渴，咬嚙着他的內心慾火，燒燃了他的肉體

南京大戲院

愛多亞路五二三號　電話八四一三三

電話預定座位留至開映前五分鐘為止

今天日夜開映　二點半　五點半（日戲）　九時一刻（夜戲）

誓為祖國與愛人流最後一滴血

華納裴士德空前傑作

刼後英雄

「自由萬歲」「羅賓漢」！瞠乎其後豈其匹敵？

本片暴露征服之痛苦，污辱之冤恨，搏鬥之激烈，愛情之深刻，上自民族淪落之哀痛，下至兒女生死之悱惻，偉大悲壯，懷慨誠屬罕有。

加映　勞萊哈台末次合演短片　輪血

上海市電台（九〇〇）每日節目

上午　九·一〇　西樂

九·三〇　市政府紀念週

一〇·三〇　平劇

一〇·五〇　休息

一一·四五　西樂

一二·〇〇　報時　新聞　氣象　西樂

下午　一·〇〇　停止

最新節目

富星（九二〇）

九時半　唱片

十時　朱臬根申曲

十一時　唱片

十二時　筱文濱申曲

一時　朱堯坤彈詞百花台

二時　陸奇奇話劇

三時半　唐竹坪三笑

四時一刻　嚴雪亭蔡筱舫七美緣

五時三刻　徐清風故事

六時半　沈儉安薛筱卿珍珠塔

七時一刻　沙不器話劇

八時零五分　徐雲志彈詞

九時三刻　朱伯維劉馬

十時半　李伯康楊乃武

十一時一刻　戴雪零張谷鑿申曲

十二時一刻　筱[illegible]灘簧

一時一刻　陳仁成開篇

餘音

幼童播音團所創設幼童歌唱競賽會，以鼓勵小朋友們播音興趣，獎品除由該團同志熱心捐贈者外，並有中西藥房總經理周邦俊先生所贈之獎章，及各界贈送之銀杯，銀盾，獎旗等多件，已於即日起陳列在四馬路中西藥房櫥窗內，歡迎小朋友們參觀及加入比賽云。該團地址，南市梅佑路七十七號光明小學轉。（抑痕）

開璇小姐自和杭校高材生張嘉惠君友誼發生裂痕後，據最近由徐健小姐之介紹認識該校教官郭君，聞將訂婚呢？徐健小姐由杭州買了大批杭州傘及[illegible]

業餘播音人某君，前為提倡聽眾愛用國貨起見，曾舉行「猜謎贈播節目」，參加信件竟達三百十九封之多。應應各界要求，特再舉行第二次「猜謎贈播節目」，茲將謎題錄之於後：

㈠報告員（打字一）

㈡學徒煎藥（打日用品一）

㈢馬（打女用品一）

㈣黃霉時節（打字一）

㈤岳父的頭（打字一）

參加猜謎諸君請剪報附郵票五分寄南浙江路八十五號鵬君收轉。

本埠城內新北門安仁街一五七弄中國口琴樂譜出版社發行之「正式口琴吹奏法」一書，內容豐富，印刷精良，並自本月份起由該書著者鮑明珊先生親自在安定電台教授該書各種最新奏法及長短音階樂曲，甚受本外埠聽眾熱烈歡迎，故初版二千冊業已銷去大半，不久全部即將售罄，現該社為優待本埠本報讀者起見，自即日起至二十九日一星期之間，凡持本消息稱親自直接向該社購買「正式口琴吹奏法」一冊，贈送巴黎名貴香水及大號[illegible]一份，該社此次鉅大犧牲，祇限本埠讀者，外埠郵購，一概無效，並聞該書著者主辦之環球口琴會，最近徵求初級班，研究班男女新會員，入會費及學費一概免收，定於六月七日正式開班，即日起開始報名，額滿截止，章程函索附郵即寄。

雛聲社贈送歌曲，每冊附郵五分寄東有恆路九二九弄三一號或外灘沙遜大廈一三七號交通電台即奉。

「合眾劇團」徵求擅長國語而對於話劇有相當興趣之男女同志參加合作，通訊處白克路二五〇號二樓三號邢君接洽可也。

上海劇院第五次公演「流民三千萬」及「黑暗中的紅光」二劇。所有流民三千萬歌曲係陳凝秋作歌，先力譜曲，茲僅先分贈各界，凡郵二分寄城內九畝地東青蓮街一〇九號上海劇院特刊部，當即寄贈一份。

電影

中旅和「日出」

曹禺的「雷雨」在上海演出，是很能轟動一時的，復旦的那次不談，中國旅行劇團這次演出的幾個戲中，「雷雨」便是最能叫座的一個。但是曹禺先生繼「雷雨」之後可再沒有什麼劇作發表，直到最近「文季月刊」上，方刊了他的又一四幕劇「日出」的第一幕。當然，它引起各方面的注意是一定的，尤其是「中旅」，對「日出」更是非常的注意。

因為「雷雨」能叫座，中旅是很想排演一下「日出」的，但目下發表的還祇第一幕，等四幕完全發表，那大概還得三個月，在時間上似乎頗不經濟，所以據接近「中旅」者說，中旅預備直接寫信給原作者，要求在發表之前先將劇本交一份給他的，好讓他們現在就排練起來。好在中旅跟曹禺原是熟識的，「雷雨」在天津演的時候便得到作者的幫助過，所以大概不見得會不答應的。

「五福臨門」將公映

五個孿生小寶貝上銀幕

在一年以前，美國坎拿大的一個鄉村裏，曾經發生一件轟動世界的事蹟，那就是狄安氏農婦一胎產生了五個小孩。二十世紀福斯公司，後來竟以五十萬元的代價，商得小孩父母的同意，攝製「五福臨門」The Country Doctor 一片，由五個小孩在片中担任主角。聽說這五個小寶寶誕生時，總共體僅六磅，看護者不得不利用自來水筆管以灌注飲料，孩體之小，可以想見，但是現在五孩已及二歲，總共體重，竟達一百五十磅了。再本片攝製時，因為孩子不能見劇烈的燈光，拍戲的時候又不能過久，所以很費了一番工夫，片中主角，還有以表演著稱的琪恩赫休等，導演是金亨利，片子不日就要在大光明公映了。

趙丹婚後的生活

趙丹，自六和塔下和葉露茜小姐締百年之好後，生活是非常有甜味的，尤其是葉露茜小姐的軟情密意，使趙丹一個青春的心浸浴在春之晨光裏，燦爛興奮，增加了無限朝氣。趙丹和葉露茜這一小對兒，像鳥兒般的在自然的懷裏歌唱着，活躍着，在微笑裏流着無限的幸福。他們是努力藝術的人，他們深知他們的幸福是產生於工作的，趙丹本來就是個上進的青年，加以葉露茜的督懲，時時勉勵，於是趙丹的工作是突然緊張起來，已經決定的，他將和胡蝶主演吳邨的新作「永遠微笑的」，此外大概還要演幾部戲，現在還在接洽中，所以未便發表。總之，趙丹在以後工作的緊張程度，會打破他過去所有的記錄。

努力啊！青年的趙丹，我們不僅希望你和露茜小姐早點製造個聰明伶俐小娃娃，早點請我們吃紅蛋之外，還希望你在藝術方面有更大的成就。

星期實驗小劇場

將以嶄新的姿態出現於中國劇壇

星期實驗小劇場鎔合着新舊的戲劇人才，將以最新的姿態和觀眾相見。所選的劇本，儘量的在可能範圍內，做到最適合於觀眾們所需要的東西，尤其是配合着整個戲劇運動的主流，促進中國劇運的發展。現在，第一次的演出底節目中的「東北之家」，即是當前國防戲劇中最新的製作，曾總在「荒島生活」和「打回老家去」的劇本集中判載。而此外的兩個劇本，是約翰李特的「自由」和宋珂夫的「未婚」，都是世界著名的劇作。小劇場嗣後將在每星期日的早上和上海的觀眾相見，第一次公演日期為五月三十一日，地點為新光大戲院。導演和演員，都是留心劇運的人們所熟知的。售票的價格，極為低廉，並發售月券，每次的座價大洋三角，每月四次，則僅售月券一元。

上海映「火焰情花」

上海大戲院公映之「火焰情花」，以火警為背景，而着重於兒童部份，中間插入一段非常熱烈的羅曼斯，是一個孤女與救火員的一樁艷事。並聞該院為普及起見，特重訂新座價，增加最低票價三角座位，日夜俱備，以低廉之代價觀第一輪首次公映之名片，恐於本埠各大戲院中罕見之大犧牲，如此機會，切莫錯過。

大上海大戲院

西藏路南京路北首　電話九三三二二號

電話預定座位留至開映前五分鐘為止

今天日夜開映　二時半　五時半（日）　九時一刻（夜）

風流銷魂摯誠客·雲雨尋夢溫柔鄉

瞧他那英俊風流模樣，不愧范倫鐵諾第二

喬治賴甫德，璐賽玲羅珊

李奧卡立羅合演大傑作

二十世紀福斯偉大貢獻

青春的小姐們：這是你們溫柔的最高享受

比「一夜風流」更為旖旎風流！

春宵千金

"It Had To Happen" Starring George Raft And Rosalind Russell

月光花影之下，燈紅酒綠之間，多情的孤男，懷春的少婦，輕憐密愛，鶯對蝶雙，祗求魚水歡諧，豈顧人言可畏？

大上海大戲院下期准映

文豪彼得凱音氏俠義愛情得意名著

俠骨·柔腸·獨闖·龍潭·虎穴·忠肝·義胆·何辭·彈雨·槍林

武俠泰斗　却爾史達雷

瓊恩潘蘭等合演美國哥倫比亞公司最新佳片

鋤强扶弱

邊荒之地，亡命之徒，齎集豪奪力爭，視殺人如兒戲，等法令於弁髦

為女復深海之仇子血弱　為社除民惡全會害之霸

聯華有聲對白巨片

雖然是人生片段，可作一部人類史看！

羅明佑監製　吳永剛編導

金燄　章志直主演

浪淘沙

波譎雲詭｜波瀾起伏

別開生面｜別闢蹊徑

荒涼絕島，杳無人煙　却有兩具髑髏

亡命天涯，飄流海上　難逃偵騎掌握

妻離子散，背井離鄉　縈繞萬丈情思

糧盡水絕，孤立無援　徘徊生死關頭

白骨委地·鐵梏相繫·

海天茫茫·浪淘沙磧·

金城大戲院下期公映